# 重慶商務日報

本館住重慶商業場總商會內（今日出版三大張）

電報掛號（零五二三）電話借用二二三號　重慶商業場總商會內渝商印書館代印

出版號第四千九百八十三號



各種電話總機
各種機器電料
零市批發均極便宜
重慶小什字大同機器電料公司啓


重慶聚興誠銀行聲明遺失源祥錢莊莊票止兌

啓者昨日比期敝行辦理收交遺失源復生號交來源祥錢莊莊票一支係上字十六號計洋五百元除向源祥止兌并向官廳商會存案外特此登報聲明無論中外人士拾得上項莊票概作廢紙無效此啓

金為純炸藥也
散之則無力、聚之則勢大、
閣下之財力、當集中到美豐
銀行、以俟先生隨時指揮、

## 大批機器賤價拍賣

本行現有大小引擎、鍋爐、打水機、碾米機、天架、掛脚、各種爐通、皮帶、米篩、米刀、布司、鐵管、及其他各種機器、各種零件工具千餘種、賤價拍賣、買者請到本行或拍賣行接洽、

重慶中國銀行啓

---

求其診治……診病處 柴家巷十三號蘇家院內

診例及時間 門診午前九鐘至十二鐘診金一元 出診午后五鐘至九鐘診金二元 早晨四元

午后一鐘至五鐘在重慶大學診治

介紹人 李公度 李鑫五 賴養生 惠子壽 李本安 陳鶚生 唐治熙 胡瓊峯

唯一平民金融機關

# 重慶平民銀行

存款—資金穩固利息優厚

滙款—交款迅速滙水低廉

## 大同公司特別啓事

啓者本公司全場產業原經股東會決議暫散公司當即呈請市政府地方法院備查在案昨開第十九次股東會又爲嚴切督促清算由股東會選出清算委員王輔廷喻育生溫少鶴曾禹欽李奎安湯子敬張茂然張茂芹石榮廷汪雲松程元直十一人組織清算委員會就本公司辦事處正式成立推定王輔廷李奎安石榮廷爲常務委員並由常務委員推王輔廷爲主席辦理解散一切事宜限期結束以清手續特此登報聲明尚希各界諒察爲幸

## 重慶日商齋藤洋行經理神戶水上保險公司啓事

啓者本公司總行始創日本神戶成立至今已屆四十餘年資本總額合華幣三千萬元爲世界資格最老信用最著之保險公司歐美各大都市及中國各大商埠皆設有分公司重慶爲西南巨埠特由本行全權代理　貴客如有水上保險一切事務請駕臨一牌坊巽新洋行內本行接洽茲値開幕期間本公司優待顧主以廣招徠起見特別克己歡迎此啓

## 商餘公司擴充增股宣言

本股總額擴充爲十萬圓，每整股爲壹百圓，每小股爲壹拾元，

本公司與社會人士相見，三年於茲矣，幸以最小力量，略具成績，并博得社會深切之信念，殊榮，蒙社會之賜者厚矣，顧社會人士所期許者，尚不止此，本公司何敢故步自封，不求進展，惟念毛羽不豐滿者，不可以高飛，爰定擴充計劃，擬即增加股份，開放此垂成之事業，俾與我熱心贊助諸君以參加機會，而便投資，謹此宣言，幸垂察焉，如荷附股，請來函示知，當以招股說明書，招股章程寄奉，以憑考察

本公司現時門市部　上陝西街廿七號
本公司現時特價部　上陝西街第九號
本公司現時辦事處　上陝西街第九號
本公司擴充籌備處　上陝西街第九號

重慶商餘公司擴充籌備處　楊學優　夏慕堯　楊遂初　汪栗園　何小勛　秦聖清　邵更生　曾竹軒　曾之性　何霽霖　楊竹樵　況秉輝　張渾生　夏命天　黎豁生　同啓

## 光華義記渝號緊要聲明

啓者本號由渝重慶光華公司股東吳銘蔣君于本年九月病故由其家屬要求出股與經補足新股從新改組加號義記更換股單關於前局所發股單一律取消作廢前局所有店基生財傢俱存貨底賬一切會經新舊股東共同揭算分明概歸本號受盤前局內外該款亦經理解清楚惟吳君在日對外或有私人欠項往來概與本號無涉特此聲明

重慶光華義記渝號董事楊渠川陳俶梅經理周世恩謹啓

中外新聞

## 商震徐永昌派員入京請示

△十九日已過徐州南下▽

三民社北平十九日電，商震徐永昌等迭電蔣總司令及張副司令云，閻公既下野，決定出洋，惟有秉承教令，勉維現狀，茲派榮鴻臚、呂咸、苗臚初晉謁鈞鑒，敎乞訓示，俾有遵循等語，(又徐州二十日電)晉代表榮鴻臚，由鄭州乘民生號鐵甲車，皓(十九)午來徐，錢宗澤宴榮於運輸司令部，餐畢榮即乘車南下赴京，晉謁蔣張總副司令，報告晉軍將領意思，幷請示西北善後方針，(★)

## 蔣介石將出巡贛鄂

漢口準備行轅迎蔣

三民社漢口二十日電　何成濬皓(十九)電漢，蔣總司令日內將巡視贛鄂督剿匪共，請佈置行轅，本人一二日內乘機回漢，劉文島電漢，皓(二十九)赴滬，日內回漢，

## 高桂滋部解決後 曹福林返濟

六日濟南訊，日照諸城高桂滋殘部受編，完全解決，十四軍曹福林，今由膠州班師回濟，

## 閻(錫山)決出洋馮玉祥尚在猶豫

上海九日訊，國府將在北平設華北善後委員會，以張學良爲委員長，吳鐵城、于樹常、于學忠、王金鈺等爲委員，國際社二十日南京電，蔣以軍黨政各要，經李白閻馮幾次內亂，意見已趨一致，趁此四全會機會，議決各案，次第促其實現，

又電，閻觀遼張最近態度，決出洋，馮猶在猶豫中，

二十日漢口電，平漢路客車在鄭州附近被刦，損失甚大，

又電，張學良命令該軍向山西推進，申言保護平漢路線，

又電，豫省盜賊充斥，鄭行營部嚴令清鄉，

## 魯滌平電告攻克吉安

三民社漢口廿日電，軍息，(一)九路軍巧(十八)克吉安，俘獲無算，(二)彭匪率僞五八兩軍在永豐樂安，朱毛率僞四十二兩軍在宜黃南城間(三)張輝瓚許克祥兩師正向宋臚衙九聖維開拔文電，贛省剿匪新總指揮，及毛炳文各師，由撫州各地出擊，極積肅清，對崇仁南城各股匪，即將再令總攻，一網打盡，又南京廿日電，第九路總指揮魯滌平巧(十八日)酉電四中全會、報告該路軍已攻克吉安，電云，特急，南京四中全會鈞鑒，頃據飛機報告，屬路軍已於本日午後四時攻克吉安，殘匪向南潰竄，滌平擬即親往督師窮進，幷撫慰災黎，謹電捷聞，第九路總指揮魯滌平叩巧酉印，

## 張學良將離京

(三民社南京廿一日電)張學良以在京備勾留二三日，特於號(廿日)午後二鐘赴總部謁蔣，承商各種要務，胡漢民戴傳賢等均在座頗久，

## 于學忠視察平綏告竣

三民社北平廿日電，于學忠赴平綏線視察完畢，巧(十八)下午六時返平，張德誠部已點驗竣事，所部駐張垣以北沽源多倫商都一帶，于仍定日內再赴平漢線巡視，行期未定，

國府令

## 何健勿庸辭職

(又漢口廿日電)四路軍參謀長劉膺古皓由京過漢返湘，據談湘善後賑款蔣允盡量接濟，國府令何健勿庸辭職，

## 梁冠英部實行東調

△歸張之江指揮負責綏靖蘇省

(三民社徐州二十日電)二十五軍梁冠英部，奉令調回，隴海路局代備兩列車，往來輸運，皓起由歸德開始東調，第一列爲潘濟口師，第二列爲趙殿勳師，相繼過徐，均開抵三义河下車，駐高郵一帶，歸張之江指揮，綏靖蘇省

## 平綏客車被刦

(三民社北平廿日電)平綏客車在平地泉以南官村被匪刦掠，站長湯永昌受傷，旅客被綁三十人，(又電)平綏客車被刦後，現大同以東交通照常，晉軍趙部在大同以西豐皇縣原駐晉軍段樹華之兩營，日前已退至九龍關附近，向各村居民強索給養，已由東北軍廿七旅長劉乃昌向其交涉撤退，又晉邊九龍關，吉家嶺口虎馬關三處駐有十二師全部

## 羅斯福下屆選舉有總統希望

美選舉民主黨佔優勢

四日紐約訊，紐約州今日舉行總選舉，就已有結果觀之，民主黨佔優勢，羅斯福復被選紐約州長，此項結果，與一九三二年總統選舉有直接關係，因屆時羅將爲民主黨之候選總統也，共和黨報紙亦承認紐約州之選舉，利於民主黨，南部數州兩年前贊助共和黨胡佛總統者，現傾向民主黨，今晨各報不拘贊助何黨，皆謂共和黨失敗之主因，乃在商業之不振，至於禁酒問題，猶居其次也，

四日華盛頓訊，今晚十時四十五分民主部總部宣稱，已獲得操縱衆院之權，但據美聯社之票數表所載，則並無民主黨得勝之趨勢，計南北之民主黨被選出者，共有一〇一人，共和黨在無爭潮區域，大半佔卅二人，則民主黨欲佔多數，當須獲所餘之一百十七票也，

四日紐約訊，據今日接到美國各部之報告，在選舉日尙無大暴動，而票數則異常擁擠，計舉事者僅爲但維爾一黑人被殺，在克來扶蘭一黑人被傷，肇事原因，則爲劇辯而起，要大約此第七十二次之選舉結果於今晚午夜(遠東時計)可以窺大概，

## 于右任何應欽將赴西北賑災

四中全會決撥八百萬元賑陝

三民社南京二十日電，于右任以四中全會已決議發行公債八百萬元，賑濟陝災，擬於日內偕何應欽赴西北調查災情

## 綏遠各軍就中央新委職

(北平廿日電)綏遠保安司令風岳幷騎兵師長宮錫瑞張效良蘄鶴英等，已在綏遠防次由中央特派員王沂民監誓就職，

## 京遼直接通車

△定廿四日起實行

(三民社南京廿一日電)鐵部籌劃京遼通車，定於廿四日起實行，由津浦北甯兩局各備客車一列，每週對開兩次，每一日乃由浦口開，該部幷籌備於最短期內每日往返開行，

白理保險部
六大保險公司
魯意士公證行
專辦水火險事

## 四中全會閉幕宣言全文

(三民社南京二十日電)第三屆中央執行委員會，第四次全體會議第八次會通過之宣言原文如次，

半載以來，一切反革命勢力餘孽反動，吾黨辛艱工作，在戡平叛亂，以致國家於眞實之統一與和平，經數月之奮鬥，卒將梗阻中國統一最頑強的反動團結，爲澈底之摧殘，而三民主義的建設之坦途，自玆遂一空其障礙，驅揚壯士之犧牲，國民一致之盡瘁，使中華民國之國基得一堅實之保障，確信自玆以往，蹈叛逆之覆轍，而與民國爲敵者，將絕跡於國中，此誠舉世之所共認，亦全國國民之所慶幸而奮勉者，中央執行委員會，當討逆勝利之時，於總理誕辰之日，舉行第四次全體會議，竊維總理之誕生，實爲吾中國民族新生命所托，始而此次芟除軍閥殘逆之成功，實爲三民主義之偉大勝利，國事前途，更成一光明峻偉之新時期，全體會議，當此舉國望治之時，彌自覺職責之重大，對於過去工作，既爲質直無隱之檢查，亦矢以加倍奮迅之精神，提絜全黨同志與全國同胞，切實成全三民主義之建設，舉凡充實中央整理地方以及黨務軍事經濟教育諸大端，皆以精詳之討論，爲篩要必行之決議，茲就本會議所決定，列舉今後努力之途徑，爲全國同胞述之

**(一)定期召集國民會議，以立建國之基礎，**

速開國民會議，爲總理遺囑所垂示，本黨自十七年統一全國以來，靡日不思實踐總理之遺囑志願，以當日革命之掃除未澈，軍閥割據之惡勢猶存，倉猝集會，必有假借兵力，刦持選舉，收買當權，煅棄民意，以妨害建設之大計，而擾亂初定之國基者，鑒於民元當日之覆轍，不能不持之以審愼，故必先之以編遣會議，以期軍閥制度之實際消除，乃一切假革命者，遂借以簧鼓煽動，造成叛變，而中央遂不得不爲戡亂而用兵者，現在反動軍閥既已掃除淨盡，一切政客官僚與封建餘孽，已失所憑依，得此一振，風尙一新，思想已有統一之象，社會亦得安全之機，爰於此次會議鄭重決議，**於明年五月五日總理就任非常總統紀念日，舉行國民會議，**將以一切建國根本問題，懇切開陳於全國國民，用期齊一全國國民之心志，集中全國國民之力量，以立民有民治民享之基，而明本黨執全之實，猶布憲法之期，前已規定，訓政綱領亦提請國民會議正式議決之，以確定於本黨歸政于民之時日，而速建設民國事業之早日完成，蓋此次所召集之國民會議，定爲國民一致決心矢志，共同接受總理建設民國之遺教遺業，而努力實行之，有如本黨所倡導之三民主義，爲總理苦心所創制，亦即爲救國建國之唯一道途，非任何國家之史例所有而緣附，亦非任何思想所得而比擬，全國國民，必須一致眞誠信受，努力實行，然後乃可救民族之危亡，而完成國家之建設，此願爲全國同胞道之者一也，

**(二)儲備人才，以充實建國之力量，**

總理有言，救變有道，則無枉生之材，鼓勵有方，則無抑鬱之士，任使得法，則無倖進之徒，任何國家之健全發展，皆賴人盡其才，材盡其用，以適當之人，任適當之事，而後人無冗間，事無曠廢，以今日中國，百事待舉，自尤必須集中全國之材智，向同一之目標而努力，然而國家社會之建設，猶到處皆有才難之嘆，此或教養之不以其道，鼓勵之不得其方，任使之未得其法也，今國家統一，已有確實基礎，選賢任能，應使各當其職，全會於此，特加注意，一方面決定關於政治犯之赦免，予一時失足者，以自新之機，而同時又必嚴懲貪情，澄清政治，俾慷慨志節之士，有所激勸，而底於自效，此後登庸人才，將一以能力與人格爲標準，但使服從本黨之主義政綱而取之賢選任用之法令，不復再爲如何之制限，庶使各級政治，皆得廉潔，有能之政府爲之主持，而一切建設咸得遂其健全之發展，蓋由中國對外之環境而言，已不容吾人對革命建設有片刻之因循，而國內僅有少數之才智，又不任其隕散而曠廢，此願爲全國同胞道之者二也，

**(三)改善制度，刷新政治，**

革命迄今，軍事上已告結束，一切惡習，則爲行政效率低落之主因，全會既於過去政治之實際工作，一爲細密之考查，認爲非改善制度，無以嚴密切之連結，非減少機關，無以期工作之緊張，非以整齊嚴肅之治軍的精神治政，斷難一振頹靡之風氣，而求訓政工工作之依限完，爰就中央之制度系統，加以相當之修正討論，使政府得以切實將率處政之人員，各能振奮於其所任之工作，以舉革命政治之實，而副黨國之期望，此願爲全國同胞道之者三也，

**(四)確定剿共剿匪，與軍事善後，爲施政急務，**

爲政之要，在揣酌於國家人民最切之需要，制先後緩急之宜，蓋以鑑於半年以來，各地共黨土匪之披猖，實爲人民切膚痛苦之所在，而以連年征伐頻繁，國內軍事之有待於整理與善後者又至亟，擬於最近期間，定剿共剿匪爲國民政府消極方面首要之急務，而積極方面則集中力量以謀軍事之善後，誠以今日之事，第一須謀社會秩序之政治程序之確立，匪共之禍不除，人民咸逃死之不追，社會秩序，將成迅速之崩潰，而遣舉國莫可收拾之大患，而軍事方面，以連年轉戰，餉精之待清釐，兵額之待整理，駐地之待指定，戰費之待結束，若不爲之迅速規復平時之狀態，則一切政治亦將無由安定而進行，唯此兩種工作，必有待於人民之一致協力，始可指日以計功，此願爲全國同胞道之者四也，

**(五)救濟災民與振興實業，**

建國首要在於民生，此爲總理最重要最劃切之遺敎，革命最初之原因與最後之目的皆在於此，中國經濟落後，百年來即受帝國主義者經濟壓迫，人民生活日益困窮，以二十年來國家多故，變亂頻仍，人禍天災，兩相煎迫，死亡流離，徧於國中，其尤慘者，厥爲西北古來文化中樞物產天府之關，化爲荒涼之域，兩年之間，人口減少三百餘萬，中央自統一全國即注全力於救災之施設，認此要政爲一切建設之先務，乃殘忍卑劣之軍閥，因欲遂其割據之野心，轉刦賑粮，杜絕交通，背叛中央，重興戰禍，政客流氓土匪，得此憑藉，益得肆其猖獗，經此一年之戰事，死亡流離，益加悲慘，中央全體會議，認爲當此軍事勝利，全國底定之時，正宜進行既定政策之日，關於急賑工作，皆有具體之議決，而於根本之建設，造森林，興水利，完成隴海鐵路，及移民墾荒諸端，皆有大體之辦法，其他各地人民，或受天災，或遭人禍，流離顛沛，亦至可憫，請願之文，至數十件，中央對于各地人民之請願，無不接受，願竭全力以求減除其痛苦而登諸衽席，又復決議，定於民國廿年一月一日廢除釐金制度，以減輕人民之負担而謀工商業之振興與此實中央眞誠之所在而爲本屆會議重要之決定此願爲全國同胞道之者五也

**(六)完成地方自治，更定地方區劃，**

確立縣以下之自治制度，扶植地方人民之自治能力，總理認此爲民國建國之基礎，民政實施之起點，而此次代表大會政治決議案，定爲最重要之實際工作，中央秉斯決議，旣竭全力以推行，然軍興之際，反動勢力壓制之首分，旣苦於不能奉行，中央之政令，其他各省又大半受匪共橫行之影響，自治組織之能如期完成者，猶在少數，而鄉村之空虛凋敝，則已爲普通之現象，是以今後地方之施政綱要，亦必須以培養民力最大任務，而尤必須獎進鄉里熱心篤實之人士，俾得盡瘁公益，以促各級自治組織之完成，同時全體會議，又認爲現行省區非爲之更定區劃，酌量縮小，終不能袪省權過大之弊，打破封建惡習，以確立民國之基礎，在行政上最大之改革，而於縣自治之發展，中央指揮地方之靈活，與國家統一之保障，必有最高著之影響，雖其如何劃分之實施方法，尙有待於深長細密之研究，而更定區劃之爲必要，則可斷言，民權主義之實現，繫於地方團體之健全充實，此爲訓政工作之中心，舉國應竭全力以赴之者，此願爲全國同胞道之者六也

**(七)此次討逆戰後之三民主義**

靡堅不摧之效力以得充分之證明國家之和平統一已植深固不拔之根武力戡亂之工作，旣已告厥成功，此後本黨同志及全國國民最大之力量，悉集於和平的經濟建設，及文化建設之途，此眞舉國意志所同，亦爲民族興衰之所繫，中華民國今後之發展，革命建國之工作，至此不啻開一新紀元，語有之，時者難得而易失，革命以來，困苦艱難，亦非矣唯一今之環境實空前所未有則吾人竭志盡忠，以期適應此一偉大之新機運者，更宜如何有舉國一致之努力，弱怠者暫振之，和靡者振作之，延緩者急起直追，而補足之，戒愼恐懼，以目標策，疎揚與奮，以赴事功，眼目前瞻富強安樂之偉大的中華民國的完成，已屹待於光明燦爛的前路，總理一生之志願，將達最後之成功，我全國同志同胞其振作精神，集一心志，努力邁進，共成大業，謹此宣言

育德電影
同記
◁院址較場▷
(演武廳)

矮親家

十一月二十日起至二十三日止連映四天
導演良心復活的名導演卜萬蒼導演
東方頂矮的兩個矮子主演
奇情奇趣滑稽香豔愛情鉅片

看此片包管你大笑特笑比一切快樂比一切好笑還要好笑人生最好笑最快樂事莫過於看此片

時間　午場十二鐘起　晚場六點半起
包廂　特別座　二樓女賓　三樓男賓　三樓女座
一元　五千　四千　三千

順天大相
住址米花街九
談相能識三代榮枯
預想
諸君如有心中之思想不能對人言之疑難見面立決
每號金二角
前八鐘起　午後四鐘止

國民革命軍第廿軍球隊謹啓
各軍政機關各法團各學校各體育社各報館各通信社均鑒敝隊初到渝埠事務紛繁尚未一一拜謁特登報致候並祈原諒

重慶市火災賑務委員會啓事
此次敝會收到各方賑款甚多現已散放完畢所有各大善士芳名及捐款數目即請各捐款本人

## 劉春榮部譁變別報

北平訊，據探悉劉部內情者談，劉春榮，現年三十五歲，河北滄縣人，保定軍官第八期畢業生，初為陸軍第十四師學兵營排長，檢閱戰時，升任參謀，後歷任十六師參謀長，三十一旅旅長，十六師與方振武部，在湖北襄陽衝突時，劉一躍而為第二軍軍長，繼投中央，為第八師師長，後受白崇禧改編，為第八旅旅長，此次戰起時，劉為二十軍軍長，該軍自歸劉統轄後，每月兵餉，向為五成關發，各旅團營辦公費，亦多欠發，火食等費，均有尅扣，財政向不公開，而且各處辦公處長，軍用火車管車等肥差，他人概無參與機會，盡屬劉氏親族，該部下級軍官，多係前十四師學兵，轉戰多年，陞進不易，一般高級軍官，盡屬劉氏同學之軍官學生，私心太重，不足服衆，此又劉氏失敗之一大原因也云云，北平函，第二十軍長劉春榮於上月二十三日被部下槍殺，茲據由輝縣到平之劉部軍官談事變經過，謂二十三日下午五時，劉春榮召集所部各團長會議，未及開會，有陳北壬所帶之特務營（衛隊）突然生變，聯合第四團陳耀武，先將全城佈防，後由陳北壬率帶特務營一排，入軍長住室，亂放排槍，劉春榮當時倒地身亡，未發一言，團長張鳳元張子鈞佟寶珊梁子燕俱被戕，升兵死者尚未查明數目，五旅長中有鮑秉敬者，在南門被變兵槍殺，申旅長聞信率兵逃走，吳旅長不降被拘，又旅長劉萬春聞變後，則率一旅一團逃向衛輝求援於友三軍，其一不知下落，全軍凡軍官學生出身者除走外逃均被戕殺，統計被戕官長職員約百餘名，屍身暴露兩日就變兵數目計為特務一營，第六團兩營，第四團一團，共計六營，人數三千餘人，陳耀武自稱軍長，陳北壬自任第四旅長，末變各軍除劉萬春旅脫險外，餘均零星潰散云，

新到
大批細毛皮衣
黃狐腿　火狐腿　大狐肷　灘羊皮　男女衫
寄售處　商業場縣廟街　北京三聚合

## 閩省軍事解決後
△盧興邦電省陳苦衷
△聯席會議决各方案

福州通訊，盧興邦通電悔過，並將林知淵等五人送還後，省府曾覆一電申責，盧昨又電省府，略云，兩電奉悉，金石之語，藥石之言，實能發聵振聾，待罪之人，聞之能不感涕，五人已交良翰兄並莊蔣二君隨帶上省，想已安抵省垣矣，所有苦衷已託良翰兄代為面陳，伏乞採擇施行云云，又訊關於閩省善後各問題將由軍事會議解決，三十一日方聲濤蕭叔宣巳由廈抵省，當晚聯謁楊主席，商洽一切，閩軍事會議，對盧問題，將先討論，其閩南方面各軍防務，亦將附帶議及，又分區剿匪劃共各項，當局已擬有具體辦法，大抵俟方等參加意見，然後定案，屬於省防軍防地之匪共，當由省府令行各該管軍事長官遵照舉辦清鄉，其為省方所未能解決者，則電向中央請示辦理，至處置周志羣部，亦為此次會議討論事項之一，聞周自率部開赴建甌後，一面派員赴漳請張貞代電國府，予以疏解矣，（十一月一日）

又訊，閩省政軍聯席會議，討論善後問題，巳於二日晚間，在政府舉行，出席者劉和鼎方聲濤陳孝良及張貞之代表王麗清暨省政府各委員，係用談話形式，擬定方案，省府問題，請國府明令改組，俾省政府得健全的發展，惟在改組前過渡期間，程時煃許顯時鄭寶菁林知淵各省委，先予復職，以示勵勵，盧部問題，當令盧興邦盧與榮兄弟，先行解職去閩，將所部軍隊防地，完全交出，聽候省政府派員接收，再請示國府處置辦法，軍隊問題，討盧軍興後，收編雜牌軍隊最多，名目亦殊紛歧，當由省府重新派員點驗，一律編為省防軍，原有之游擊隊警察隊等名義，一律取銷，以團為單位，全省擬編八團至十團，另於省政府內附設省防軍總指揮處以統轄之，剿匪問題，劃分共匪與土匪兩部，共匪請中央特派專員統率大軍，與湘鄂贛三省同時大舉兜剿，以便包圍殲滅之，土匪則將上下游劃分為兩區，各設清鄉督辦一人，專任其責，以上各案，現俟楊樹莊赴京向蔣主席報告，以便核奪施行，（十一月三日）

## 胡漢民講演
## 澄清吏治與厲行監察制度（續）

，誠然兄弟上面的話，並不是希望監察院將來無中生有，或毛舉細故，使一切做官的人，祇是發生恐怖，不知所可，但是在泄沓成風政治日趨弛緩的今日假如參錯一二個人，也不能認為過火，而風紀肅然，正可使如今古人所云『猛虎在山藜藿為之不采』，明朝時候，各省的所謂巡按，都由新及第進士充任，這些人初嘗官味，地位不很高，職權都很大，不問所以，什麼人都可以參劾，而三年任滿，甚至發回原省做一個小小的知縣，他們也並不有所顧忌，在中國的戲劇中，千篇一律的，如果遇有冤獄，終要等某人點了狀元，才得以昭雪，這是什麼原因呢，便是由於明代新貴，能放各省之權限極大的巡按的緣故這種事實，一方面誠然顯示着政治的病原，但同時正可以表顯出中國過去監察的精神，記得前年我們想推吳稚暉先生做監察院長時，吳先生說，『假如我做監察院長二天之內，便可了結我的職務』，第一天我把最高等的官吏統統參一下，第二天把次等的官吏也統統參一下，末了一天，連我自已也參了去，不是什麼都完了嗎』，這幾句話表面固然滑稽，內裏却很沉痛，從此更可知道中國今日之所謂政治，需要公明嚴峻的監察，是一件十分明顯的事實

在監察委員施行監察的職權中，有兩個問題，很值得我們注意和研究，

第一，個人犯罪與職務的分別問題，這個問題很重要因個人犯罪，與以公務員的資格犯罪，有顯著的差異，在施行監察職權的場上，一個人既是公務員，同時又是『個人』，當這個人以公務員的資格犯罪，—有違法失職的行為時，監察院自然應該很認眞的—甚至要應人民的舉發去彈劾，不過如果這個人僅僅是個犯罪，或許可以不在監察院彈劾的範圍以內，因為個人犯罪，人民可向法庭去告發，有損害人民可請求仲賠償，此外有檢察署可以代搜證據，向法庭去提起公訴，不過事實上，有十分明顯的分際，換句話說，個人犯罪也往往可以障礙公務的執行，所以歐美各國，有相當地位，而又十分愛惜名譽的官吏，每每在個人有被認為犯罪的嫌疑時，便自動辭職，這正是一個重要的原因，

第二職務犯罪的審判問題，這個問題也十分重要，因為監察委員對於失職違法的官吏，祇能彈劾，不能審判，審判彈劾，事件的機關，照監察，組織法第六第七兩條的規定，便是官吏懲戒委員會，對於官吏祇能懲戒不能科刑，如果某一個官吏被監察院彈劾，經官吏懲戒委員會審判屬實，便予以褫職的處分，有時還要進行刑事部分的審判，照彈劾法第八條規定，不能不送法院去辦理，照現在中國的三審法院制，這種案件，無疑的要以地方法院為初審高等法院為第二審，最高法院為第三審，如果審判的結果，認為證據充足，予以刑事的處分，那便不成問題，如果審判的結果，予以無罪的判決，甚至連官吏懲戒委員會的處分都要動搖起來，這就成了問題了，因為法院可將監察院對於官吏的彈劾案判決無罪，便無異撤銷官吏懲戒委員會的上級審判機關，而所謂監察院的彈劾權，便等於初級法院的檢察官了，所以兄弟以為關於監察院對職務犯罪的彈劾案，應該直接向最高法院或大審院提出如果最高法院或大審院證明被彈劾的官吏沒有犯罪，彈劾案才能根本撤銷，這樣似乎比較公平，在職權上，也免得發生疑問，這一層還要請大家來研究，

上面兩個問題，是兄弟偶爾想起，提出和各位討論的，總之，監察權是，總理所創制，有良法美意而不行，便是我們的失職，有大主張遷延不辦，兄弟便要問，是不是中國的官吏，都是賢人，所以不必監察呢，還是中國的官吏，都是壞人，所以不須監察呢，如果認為現在中國的官吏，都是賢人，這種虛偽的設想，便是政治前途莫大的危險，如果認為都是壞人，祇有互相包庇，不能彈劾，那不特為國民所不許，且為本黨所不容—現在是要由人治渡到法治的時期，可是中國從前夙以人治自號，尙且有台諫御史等等，厲行彈劾，現在號稱要法治，却連監察的機關都沒有，這在政府和本黨，究將何以自解，所以在軍事垂定，建設開始的今日，體行，總理遺教，趕緊完成監察院的組織，以澄清吏治，實在是目前唯一的急務，（完）

△◎▽

## 馮軍劉驥部歸併晉軍

六日北平訊，豫北孫連仲部已輸誠中央，惟劉驥部因劉與辜仁發楊□源同鄉，經楊辜與閻說明，合併山西軍，移住晉境，現已離開道清路赴澤州，由閻發餉維持，劉部武器少，三十人合用一柄大刀，一連合用一個迫擊砲，

## 張學良致馬福祥電

張副司令學良就職後，中央界以處理河北軍事全權，張電致馬福祥，詞懇切，讀之可見其擁護中央，効忠黨國之素志，原電如次：南京馬委員長雲亭先生勛鑒，密，總座對良，謬加優遇，責以處理河北軍事全權，自惟任重才輕，夙夜憂懼，深恐稍有隕越，上無以答總座之殊知，下無以副袍澤之屬望，素承知愛，尚請不遺在遠，時加指示，俾藉藍響，用匡不逮，張學良叩歌（五日）機印，

## 黃紹雄部交黃旭初統率

香港訊，黃紹雄將所部交黃旭初接統，黃旭初派代表周勃雄，二日赴梧，隨陳濟棠，商黃軍收編事，

## 留日學生監督派定

六日南京訊，教部派劉燧昌為駐日留學生監督，劉准即日赴日，教部電令王克仁準備交代，

## 韓光第喪葬費三萬

五日瀋陽訊，抗俄戰役陣亡之旅長韓光第政委會決議撥給三萬元喪葬費，令四省區分担，由黑龍江省府海員主持辦理，

勝家公司堆棧啟
一 堆貨相因
一 棧單押款
一 貨品保險
一 代運申漢
接洽處　道門口勝家總公司　千廝門外豆腐石址

## 瀋教育界
## 為張學良立紀念碑

瀋陽訊，教育界全體，因張學良捐助大宗基金，擬建銅像以資紀念，學良堅辭，會商結果，改紀念碑於省教育會，由東大畫教授繪圖設計，

贈送
都之王香皂
到縣廟街豐盛及商業場華盛兩大百貨商店買貨可得都之王香皂贈品

## 總部通令各軍保薦軍官

五日北平訊，京總部電各軍師，奉總座諭，每師保一旅長，二至三團長，四至六營長，六至十連長，限期呈報到部，請速辦理，懸案以待，竚候復音，于學忠已電張，請示派員辦法與人選標準，

## 蔡元培等保釋羅隆基

『五日上海訊』中國公學兼光華大學教授羅隆基，支（四日）午在吳淞中國公學校內被捕，聞解公安局，經蔡元培宋子文等往保，張羣亦電話囑局釋放，晚六時釋出，聞因控反動所致，實際為學潮牽涉，

## 汪精衛臨別
## 過雁門關題詩

天津訊，汪精衛行程確息，上月卅一日汪偕由晉南返并，與閻錫山議定，閻偶下野，汪離晉，卽晚閻晏餞，一日任及夫人啓行，先游晉祠，後赴太同，費十二小時，過雁門關，題詩云，殘烽廢壘對茫茫，塞草黃時驛亦蒼，賸有一杯酬李牧，雁門關外度重陽，三日晨乘平綏車到平，六日早到津，

## 巴西新總統
## 宣布施政大綱

四日巴西京城訊，法迦斯博士今日就巴西總統職，宣布政府政綱，（一）大赦，（二）恢復公民生活之道德，（三）推廣教育，尤注重技術與職業教育，（四）以重要人物組織顧問會，（五）派員調查前政府之行政，（六）依據國家需要，改造海陸軍，（七）修正稅則，（八）擴充農業，（九）積極撙節，（十）籌製鐵路道路之計劃，（十一）大裁冗員

## 韓復榘收編鄭大章部
△派隊解決高桂滋餘部

濟南通信，西北軍自瓦解後，已紛紛投誠中央，該軍騎兵師鄭大章部，尚有五千餘人，駐在河北河南交界之處，向無所附，最近派代表來濟要求韓復榘收編，業已妥協，日內將開入曹州一帶，聽候點驗，據第二軍團總指揮部消息，鄭部俟點驗完竣後，將調往膠東，從事訓練，

又高桂滋餘部，在沂州一帶，有呂某所領之一部，前經山東警備第二旅陳孝思收編，現陳旅奉命開往安徽，距呂某一部不聽調遣，自由行動，現竄至日照境內，此次曹福林東下督師剿匪，六十五旅旅長唐燮遜部之一團，開往諸城，卽係轉往日照，解決該部，（十月四日）

△◎▽

## 晉軍分化

五日北平訊　由幷來者云，張蔭梧李服膺兩部，對徐永昌節制不滿，主張由趙戴文單獨與中央接洽，趙恐與閻面子不好，請示緩辦理，晉軍分化形勢已成，

## 清華校學生選舉校長

北平訊，今清華學生會選胡適，趙元任，周詒春三人，請教部擇一任命

允許她的要求

少婦：『寶號競賣期間滿了嗎？我哪縣外的姊妹們來買就不能了，那才難為情！要求寶號繼續幾天好嗎？』

店員：『是的，昨前天有許多人也是這般說，小記從十一起延長三星期以酬雅意○並且減小折頭，「八折改七折，……五折改四折……，優待顧主呢！』

商業場永信成衣料店

## 甯夏青海均擁護中央
馬福祥囑馬鴻賓馬麒聽中央處置

南京訊，馬福祥派員賚函赴甘示馬鴻賓，囑切實勸誡各路軍隊，切實聯絡，保衛地方，靜候中央善後處置，

南京訊，青海馬麒派人攜函來京謁馬福祥，報告擁護中央，及數月來驅馮剿匪維持地方一切經過，馬囑綏切實綏靖地方，保衛人民、靜候中央解決，

又訊，（近自閻馮兩逆潰敗，陝西底定，大局統一，指日可期，惟馮逆殘部，有逃竄甘省之說，甘人苦馮禍久矣、何堪再受蹂躪，旅京甘人、均甚焦急，記者訪甘省在京要人馬爾祥氏，詢問甘省情形，馬氏發表談話如下，甘肅自馮部駐甘後，苛征暴斂，罔恤民生，以致盜匪紛起，全省擾攘，加以天災連年，死傷者數逾百萬，甘民久處於水深火熱之中，怨恨刺骨，此次馮部縱欲西竄，甘人決不令入甘境，余屢接馬鴻賓馬麒等報告，謂已聯絡濱回同志各軍約數萬衆堵截，不准其越雷池一步，其竄甘之謀，必不能逞，惟目前甘肅兵匪複雜，對其猖獗，皆假反馮為名，其實馮部兩月前均已離甘，僅有雷中田之一部約二千人，尚在蘭州，現亦表示輸誠，此外並無馮部蹤跡，各股中如馬廷賢王支邦蘇雨生黃德貴魯大昌陳國璋等，良莠不齊，亦有殺人放火，搶劫民財情事者，亦有聯絡友軍，維持地方者，緣因實馮部逼迫而成，聞夏秋間在隴南秦州狄道禮縣等處，屢戮良民，竟在萬人以上，痛不忍言，想中央對於此事，必有完善辦法，昨馬鴻賓來電稱，黃德貴部駐防隴東，維持現狀，尙稱懷洽，餘則正勸其勿為民害，共謀和平，恐未必皆能覺悟，余已派人赴鴻賓處，囑其切實制止搶賊，勿任再蹈前轍，往此甘省人民，或可稍紓痛苦矣，再余近接青海馬麒派人攜函來京報告，驅馮剿匪維護中央及數月來，維持地方之一切經過情形，余亦囑其聯合甘寧青濱回父老及各同志友軍，撫綏地方，保衛人民，靜候中央善後處置云，

○○○

院　梯
矮子配長妻愛情甜如密郎為姐會花還要搭樓

宣傳已久萬衆歡迎之
蔡狀元建造洛陽橋
將開映了請注意映期

八號
存
尚有不靈不取分文

凡各經手欵項諸君於最近數日內詳細開送打銅街福星恒李幹臣君查收以便彙刊報銷清册藉揚善舉為荷此啟

# 中學大學用的教本和參考書

世界書局出版

中國革命史—印維廉—一冊六角

近百年本國史—沈味之—一冊七角五分

近百年外交失敗史—徐國楨—一冊八角

近百年世界史—朱公振—一冊九角五分

本國紀念日史—朱公振—一冊八角

近代史讀本—印水心—三冊一元八角

評註國史讀本—李岳瑞—十二冊四元八角

社會問題—孫本文—一冊四角

合作主義通論—王世穎—一冊三角

中國經濟問題綱要—李權時—一冊三角五分

帝國主義侵略中國史—陳彬龢—一冊五角五分

各國對中國的不平等條約—程中行—一冊五角五分

世界各國政黨研究—高爾平—二冊一元四角

青年期的心理與教育—李浩吾—一冊二元四角

現實主義與教育—朱兆萃—一冊六角

蒙台梭利與其教育—張雪門—一冊六角

法學通論—朱采真—一冊一元二角五分

憲法新論—朱采真—一冊一元五角

刑法新論—朱鴻達—一冊一元五角

行政法新論—朱采真—一冊一元五角

民法總則新論—朱采真—一冊一元五角

刑事訴訟法新論—朱采真—一冊一元二角五分

詞絜 劉麟生編 精裝一冊 一元六角

古文對照 評註古文評註讀本—印水心—六冊一元四角

評註國學文庫—[illegible]—十四冊四元四角

---

註冊商標

McK&R

# 久咳傷肺！日久成癆：速服生利老牌白松糖漿洛咳藥水

[illegible]大瓶一元小瓶一元

阿斯霹頭痛片專治頭痛牙痛傷風寒熱等症靈效無比每小盒十二片定價四角

本埠商業場中英大藥房 大樑子太平洋藥房 一牌坊中美大藥房均零售以上各種西藥欲購者請到該處庶不致誤此啓

紐約 漢口 美商生利洋行 重慶分行三牌坊十三號信昌號內

---

# 廖君鑑容成都名醫也

先是乃兄用之先生任川邊財政廳長行將履任之際偶患嗆疾庸醫誤用荳蔻湯服未全劑而死適廖君任樂山征收局長聞耗棄程返里目擊心傷見兄爲庸醫所誤乃潛心研究岐黃諸書複讀其中者十餘年洞悉元微求治者無不應手奏效上年應王師長方舟聘任部內軍醫活人尤衆廖君豪俠而心慈善術以濟世活人爲懷凡所診治皆未取資而貧苦猶徙行往治亦良苦矣余等以爲人生惟患病最苦良醫又不易求若廖君者誠難能可貴也爰代訂診例藉以廣其利濟之心云

**診病所** 設官井巷十七號

**門診** 午前八鐘至午後一鐘

**出診** 午後一鐘至六鐘 急症隨請隨到

**診費** 門診一元貧苦送診 出診每次二元轎資另給

**介紹人** 龔筱如 唐殿丞 馮少鶴 熊叔明 楊伯皋 陳學池 稽叔廣 佟希淇 汪栗甫 熊子昭 佘子立 何北衡 康心如 羅曉渠 蕭晴嵐 顏仲卿 仝啓

---

# 青年會寄宿舍招租

特色 江山一覽 光線明朗 租費低廉 屋宇高敞 設備盡善 冠絕渝江

租例—一日二角 一星期一元 半月[illegible] 全月[illegible] 租金預付 膳費另計

---

大同機器電料公司廣告

介紹良醫

---

一〇七三

# 切勿自殺

自殺是志氣薄弱的行爲有知識有勇氣者是不會的然而自殺不一定要投浦上吊吞烟服毒就只便祕致腸部積毒漏佈全身終至頭痛頭暈神疲胃弱肝胆失調痔瘡口臭也是自殺的一種此種自殺蹈之者無慮億萬而救之者祇有清導丸清導丸潤腸導滯和胃平肝凡患便秘而發生上述諸症者均奏奇効浙江餘姚坎鎭章君永濟云「鄙患便秘頭目暈眩身體甚弱後服清導丸數劑諸症悉愈精神愉快眞良藥也」清導丸各藥房均有出售或直向上海江西路六十號韋廉士藥局函購

韋廉士紅色清導丸 PINKETTES

---

# 此孩轉弱爲強

由於服用嬰孩自己藥片—如小孩身體軟弱苟不顧其腸胃如何而輒投以補品鮮能收効因滋補入血必經腸胃設腸胃不佳斯珍錯參苓亦無異粃糠糟粕嬰孩自己藥片所以能使小孩轉弱爲強者調其腸胃健其消化而已 江西南昌府印花稅局文牘主任

王君硯雲來書云「小兒庚弟先天不足體甚孱弱百病叢生雖滋補雜投未能奏效後服嬰孩自己藥片竟得飲食漸增精神漸旺體轉壯強是眞兒科聖藥也」嬰孩自己藥片統治小兒腸胃疾病 總發行上海江西路六十號韋廉士醫生藥局 各埠藥房均有出售

---

一〇七三

谷子楊君

# 操勞過度者鑒諸

處今之世凡百艱難故操勞過度者實繁有徒結果食不甘味夜不安眠飢瘦面黃頭痛神倦者所在皆是凡遇此種情形其唯一正當辦法即由補血而健腦是也韋廉士紅色補丸一入人身便成奮興而活潑矣

天津宮北大街谷子楊律師云「鄙人因在津校研究法律用腦過度致神經衰弱民十七出任龍口煤油特稅局事務又因政變影響稅收終日奔波心力交瘁遂患心臟不足夜眠不安雖有珍羞亦難下咽以素弱之軀再遭此故乃益不支矣後從友人李富安君介紹服用韋廉士紅色補丸隨服夜眠有序胃納增強無何腦力轉足體重頓加今在津執行律師職務雖案牘盈尺仍能料理有餘裕是皆韋廉士紅色補丸之功也曷勝感佩」韋廉士紅色補丸補血健腦之功無分男女一樣神効凡患血虧腦疲消化不良未老先衰諸虛百損痛瘋癱疾腳氣痔瘡以及婦科各症均可服用而收良効爲遠東總發行上海江西路六十號韋廉士醫生藥局

各埠藥房均有出售

韋廉士大醫生紅色補丸 PINK PILLS FOR PALE PEOPLE

---

# 山西太谷縣廣源興緊要啓事

啓者本號創製龜齡集定坤丹等藥已曆多年久蒙中外信仰各界嘉許無任感戴近因各外埠發生假冒本招牌之僞貨充斥市面希冀目珠相混專圖利已不惜損人以致被欺者衆被識者懸屢承各省之相與函電詰問而敝號艱於應付是以齊十八年一月份起將所售之各藥一律改換最新式電版招票俾顧主易別眞僞藉杏需用即齊此將牛用之票板裝飾全行作廢並將前者發售舊票式之各貨完全撤銷淨盡以期杜絕假而釋衆慮希賜顧諸君注意新票即裝飾之藥爲幸謹此布聞

# 普豐源

重慶新豐街八號

本號新到山西貨龜齡集吉林野山人參高麗參美國大小西洋參哈士蟆油邊燕官燕雪白銀耳綠水蒙桂山東阿膠京廣參茸衛生丸烏雞白鳳丸小兒七珍丹保赤散以及馳名救急丸散膏丹各種藥品應有盡有名目最多不及細載外埠函購郵費奉送以表歡迎耳

# 法國皮隆氏九一四

丸花柳淋濁　楊梅新起舊發　以及先天性梅毒　極用此　法國皮隆氏九一四　立見神效　本品兼治　瘧疾　文生氏咽症　再歸熱　瘴疾毒症　功效神速

注意　請比其王法國皮隆氏九一四　方能根本撲滅梅毒

法商立興洋行總經理

各埠卜內門洋碱公司分經理

## 丁戊債務委員會啓事

啓者案查本會照案以所提六機關稅七次轉移款日收半數應還戊辰債款轉移自來水股本一案業將前登報公佈并呈報軍部在案茲於本年三月三十一日將軍部直接支付之洋壹拾叁萬元轉移去後旋於十月二十日准自來水公司籌備處處長汪德薰副處長會鼎勛函開逕啓者案照六稅收機關應還半數移作敝處股本一案貴會於三月三十一日第八次撥入壹元正除以上實撥外相應函達即希查照爲荷此致等由准此除呈報軍部外合行登報俾衆週知此啓

# 川康殖業銀行特別啓事

敬啓者敝行自開幕以來備承　各界光顧惟創辦伊始設備究有未周而每日營業事務萃於數小時間常有時間已過辦理未完之憾爲求盡力服務社會起見在本年十二月底以前每逢星期日午前仍照常營業並兌換無息存票以答惠顧諸君之雅意特啓

# 漢口民生藥房特別啓事

敬啓者本藥房係由前若林藥房改組享有一切繼續權能除原有發行經全國註册局註册蘇東坡乘驢爲記商標金靈丹清暑丸寶丹錠三大聖藥暨各種家用靈驗良藥外茲爲顧客謀便利起見特與漢口仁丹公司依據商行爲訂約爲四川全省仁丹總經理嗣後四川各商埠藥號如欲添購仁丹請就近向本藥房特約經理處購買牌名容再由經理處登報宣佈各種價目自當格外克己以副　厚意此啓

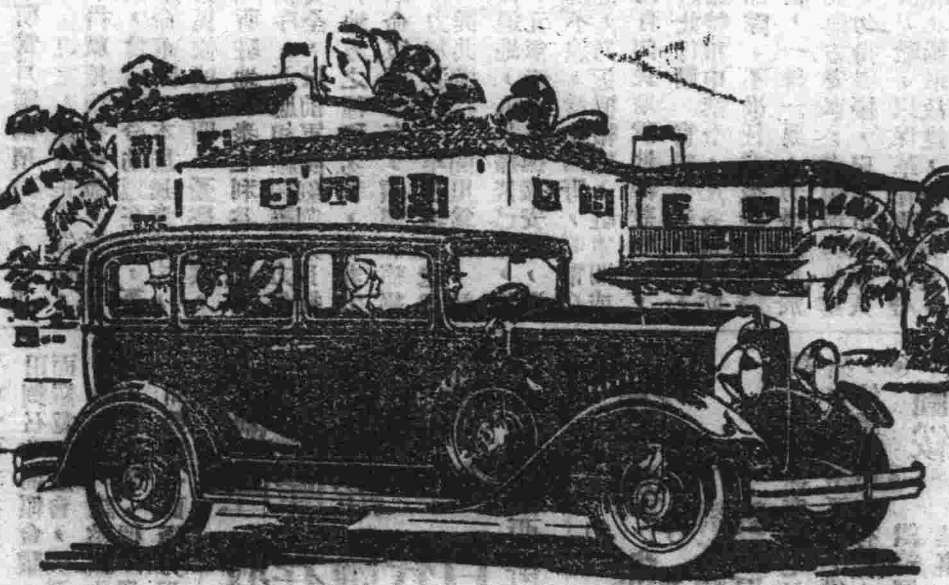

歡迎參觀達極八汽缸七座位轎車

印有精美說明函索即寄

四川總經理

美商美信洋行

重慶新市中四路曾家岩

## 惠新經理文伯龍戴俊良緊要啓事

逕啓者敝號此次結束所有人欠欠人劉正從事清理以清糾葛殊有搆權人齊綍卿於承認四打歛號裝修傢俱之後並未過交分文亦未將所控債權證據交即登報中勝業經傳楚希圖朦混鄭等當經登報駁覆以杜淆亂聽聞該綍卿借名於十八號帖集在易三合茶社理細鄭等屆時前往行至中途友人邀約官兵多人在社久候意圖加害是以未敢前去貿之到社諸人均稱確係事實似此非法舉動實屬有害敝號清理茲特登報聲明在此結束期間如鄭等有被非法加害情事應由該綍卿担負全責除逕向法院存案並敦請律師依法清理敝號債權債務外倘希各界公鑒此啓

血虧體瘦月經不調之人服（補爾多壽）後即成血液充足身體肥胖

病後衰弱戒煙以後之人服（補爾多壽）後即成月經准確精足腦健

神經衰弱顏色不正之人服（含砒補爾多壽）後即成神經充足顏色紅潤

生育不遂虛弱過甚之人服（含砒補爾多壽）後即成多男多壽氣體強壯

梅毒血虧先天不足之人服（含碘補爾多壽）後即成毒滅血清腺部強固

外症血濁易於中風之人服（含碘補爾多壽）後即成能增發育永無中風

胃不消化老衰少弱之人服（規那補爾多壽）後即成消化充足返老還童

胎前產後動輒感冒之人服（規那補爾多壽）後即成精足血滿永無感冒

各期肺癆喘息氣急之人服（拐阿可路補爾多壽）後即成癆菌消滅止嗽化痰

傷風咳嗽日有盜汗之人服（拐阿可路補爾多壽）後即成血足體健百病消失

四川總經理

若林大藥房

深爲抱愧敝主人有鑒於此故今夏派申不惜鉅資重聘由浙深得美術化之超等技師來渝現已製出各種中西器皿改良珠玉鑽嵌等貨如蒙賜顧必得如願以賞方知言不謬也特此露佈

商業場精印五彩商標廣告鉛石名片

## 首都中大學開全體會議
△已議決組織特別委員會
△確定繼任校長人選標準

五日南京訊，五日下午中大停課半日，開全體學生會議於體育館，衛戍部派軍隊數十，亦到會嚴密監視，防止擾亂，三時開會，主席劉世超，唐左泉，涂鉅堯，首由唐報告本校全體學生一千五百三十人，今已到八百四十四人，足法定人數，宣告開會，行禮如儀，唐報告（一）改進校務之糾紛，迭生變化，少數同學對外，發表意見，非全體同學意見，爲討論全體同學切身利害，故召集此會，（二）報載中大風潮消息，飾多失實，爲引起外界不正確之評騭，亟使社會了解我全體學生意見計，召集此會，（二）校長問題，如久不解決，影響校務停頓，須亟謀解決，報告畢，劉世超主席，宣告討論已經整理就緒之全體同學提案多件，議決（一）張乃燕辭校長職，不予挽留，（二）確定繼任校長標準四項，一，學問道德素孚衆望而無官僚習氣者，二，能專心任事而有發展中大之決心及能力者，三，辦理高等教育著有成效者，四，在黨國有相當歷史者，（三）否決提出校長候選人，呈請政府任命，（四）依據決議發表宣言，其原則如下，一，請政府注意本會議決繼任校長人選標準，慎重選擇任命，二，繼任校長，如不合標準，誓以全力反對，三，學生安心上課，決無軌外行動，凡非代表全體之正式團體或個人，在外招搖者，一概否認，（五）學生深信黨義，決無違反黨義之處，正討論間，忽有二人提出人數不足，應停止會議，以符民權初步，多數人反對，致引起絕大之爭論，會場秩序略有紛擾，衛戍司令部派來之軍警，即一再請主席停止討論，散會後，因主席聲明負責維持秩序，提議人數問題者，即自動退出會議，繼續進行，決議組織特別委員會，代表全體學生，辦理新校長一切事件，特委九人，由全體票選，在未選出前，暫由本會主席團主持實言起草及辦理選舉事宜，至晚六時始講畢散會


宏裕商店
零段大拍賣
零段貨目　毛嗶嘰毛呢
時間　本月十八號起


## 北平俄教堂被劫

六日北平訊，北平與西山間萬牲園附近大政旁之俄教堂教士米萊斯汀昨日爲人發見僵臥於教堂側之隙地，頭顱已破，教堂被劫，按米氏在華已三十餘年，

## 王金鈺移防黃河北岸

六日南京訊，孫連仲部現駐新鄉一帶，中央近令該部向甘肅移防，所有黃河北岸防務，由第九軍王金鈺部接防，孫部連日已向道清路移動，

## 張樹聲致馮玉祥電

張樹聲致馮玉祥虞電原文如下，山西運城探投馮先生煥章二哥鈞鑒，暮春叩別，轉瞬季秋，奈何蕭瑟之景，忽變荒涼之象，撫今思昔，能不令人欠哭耶，哥乎弟被羈孝義六月，日讀孔孟四書，每讀至得道多助，失道寡助之至，天下順之，不知作何解也，又讀至毋意毋必，毋固毋我，更不知作何解也，嗚呼，弟之愚遽，惟哥所知，哥乎孔孟之書，弟雖不解，而孝義之名距敢或忘，但父母已故，孝何所用，兄弟既無，義又何爲，嗚呼哥乎，吾親愛如胞之哥乎，既無用孝義之地，現又至寒冷之天，三載離哥，一官未作，室如懸磬，何以禦冬，嗚呼哥乎，吾久不患離之哥乎，今日之天爲多，他日之天仍爲多乎，赤道以北之天爲多，赤道以南之天，亦爲多乎，決其必不然也，深望哥誓時犧牲愛民之政見，攜弟出洋避此多天，而游春地，如蒙首肯之仁，當盡扶持之義，臨電痛哭不知所云，敬祝健康伏惟垂鑒弟張樹聲叩虞

## 湘省剿匪各方要聞彙誌（續昨）

又十六師四十八旅，劉旅長擒人，來電云，（銜略）勛鑒，○晚，率部出發，於宥（二十六）日恢復南縣，東「一日」進佔梅田湖，江波渡，團山等處，匪患掃清後，復將盤踞鮎魚鬚之匪擊潰，江「三日」晨奉命向華容進剿，於午前十時克復華城，該匪人約三三千，槍五六百枝，猶頑強抵抗，激戰約二小時，匪勢不支紛向東山方面退竄，擒斬甚多，又因逃竄不及，爭渡溺死者尤夥，奪獲馬匹、步槍，梭標，旗幟等物甚多，敝部亦略有傷亡，現正派隊進剿中，南華兩縣，經匪刼掠一空，市面蕭條，不堪言狀，而華城人民，被匪慘殺投尸河中者約數百人，被擄去者亦百數十人，撫玆孑遺，殊深悲憫，特電奉聞，弟劉濟人叩支（四日）印，湘西剿匪指揮部第一縱隊司令李國鈞部，由漵浦開到瀘溪後，原擬進剿南華共匪，旋以南華收復，共匪竄鄂，該部奉命改開赴澧州，協助陳渠珍堵剿鄂邊共匪，以厚門防云，（未完）

## 贛省大舉進剿共匪
△彭德懷由清江退峽江
△朱德原在羅坊已南竄
△毛澤東現仍竊踞吉安

江西剿匪總指揮張輝瓚氏，一（二）我軍進展情形，（甲）電云，（一）彭匪第二軍確於冬晚由清江經三湖退峽江，僞第八軍由清江退羅坊，朱匪之第三第四第十二第二十軍，原在羅坊水東者，已南竄，毛匪仍竊踞吉安城，（乙）羅師易旅（秉乾）歌（五日）由潘村到南港，（乙）譚師羅旅（壽頤）魚（六日）可到大有圩，戴旅（光耀）魚（六日）可到英岡嶺公師（秉藩）先頭部隊，歌到傅家墟，戴（岳）王（捷俊）兩旅歌到清江，銅鑼江之線朱旅（耀華）全部到新喻，師部明日乘輪溯贛江推進，指令各部，向當面之敵痛擊，（三）長壽街及犯中江之匪，應係另是一股等語，又魯主席歌（五日）日電告匪竄情況電文如次，朱匪『德』所部僞三，四，十二，各軍，現在新喻，水北，至分宜一帶，彭匪『德懷』所部僞五，八兩軍，現在黃土至新喻一帶，以上二匪，有向南竄模樣，又劉匪鐵超所部之僞二十軍一部在分宜，一部現在吉水，永新間，陳毅所部之僞二十二軍，在吉安至安福一帶，特電奉聞云，又羅師長霖，昨由上高來電云，……（銜略）鈞鑒（一）奉魯總指揮支（四日）申電，自歌（五日）日起，各師向新喻，分宜，敖江，安福剿進剿，公師（秉藩）進至高安西南之傅家圩，職師進至上高南之又南港餘候續聞，（二）據偵探報稱水北傅家圩等有槍匪向東幢地約五六千人砲三尊江（三日）向羅坊方面竄去，在村池東驛策各地有朱匪德部約三千餘人，江（三日）晨向新喻竄退，彭匪德懷本人在分宜城，所屬六七千人，僞盤踞

## 閻擬伴馮離晉出洋

北平特約二十日電　徐永昌巧（十八）日通電就晉綏警備司令職，前第三方面軍名義取消，

十九日電　閻（錫山）審察大勢，知不能在晉久留，擬一调內伴馮（玉祥）離晉出洋，

又電　中東路經費竭蹶，向銀行團借款三百萬元維持現狀，并裁汰職員六百名，

十八日電　平綏客客篠（十七）日在官村店被劫，并綁去路員乘客多人，

又電　徐永昌商震派代表呂咸等謁張（學良），候張北返瀋陽晤面後，始南下入京，


會計　李覺鳴
日本大阪商科大學專門部卒業
執行（一）規畫商工會計事務（二）指示現代商略
事務所重慶[illegible]堡子



道門口　新麗綢緞莊
從國曆十一月一日起
大放價　卅天
各貨五折至九五折止


## 劉郁芬確在同州被俘

第十七路總指揮部駐京代表胡逸民，接該部秘書米暫沉，由西安來電報告，已將劉郁芬俘獲，拘留同州，又接楊虎城電告，孫師已將蒲城以東之敵，完全繳械，茲錄各電如下，（一）胡逸民兄鑒，密，我軍孫師已於冬日將蒲城以東之敵完全繳械，逆敵劉郁芬被俘，特電奉聞，城叩支，（二）胡逸民兄鑒，寧密，（一）我孫師於冬日在蒲城之孫鎮，將劉郁芬俘獲，現拘留同州，已請示中央處置辦法矣，該部已完全解決，繳得步手槍兩千八百餘支，俘獲三千餘人，其他軍用品無算，（二）此間昨令兩日歡迎楊主席異常熱烈，足見民衆受逆軍壓迫之深，與愛戴中央之殷，（三）總座昨日已就職視事，俟省委到再正式宣誓就職，（四）連日甄士仁，張子厚，唐靖，姚振乾，均到省謁總座，請示善後辦法，弟沉叩支，（三）胡逸民兄鑒（一）總座冬日到省，各團體在十里外歡迎，甚熱烈，爲向所未有，（二）總座將於江日先行就職視事，省府已委唐嗣相爲公安局長，劉郁芬部解決殆盡，弟沉冬，（又訊）陝省業經第十七路總指揮楊虎城部收復，渴逆已被完全解決，中央委楊氏爲陝省政府主席，楊到西安就職，所有該省府委員，及廳長人選已內定李子光，耿壽伯等爲省委，聞指定李氏兼財政廳長，耿氏兼建設廳長

## 何成濬令各軍禁止就地籌餉

漢口訊何成濬通令各軍云，爲令遵事，查軍隊駐防各地，責在捍衛地方，保護民衆，所需月需餉項給發，中央均有規定，按月正式領發，不得就地擅行籌款，致擾人民，曾經通令飭遵在案，蓋革命軍隊，本爲民衆武力，與民休戚相關，憂樂與共，凡所駐地民衆之利益，地方秩序，亟應相維相護，力保安全，以革軍閥剝削人民擾害地方之種種劣習，皆非我革命軍所宜有，須深惡痛絕，力加避免，年來叛亂迭興，匪共橫行，閭里爲墟，流毒遍地，人民痛苦已深，地方元氣未復，撫綏安集，深虞不遑，緣念四野，憂常在抱，乃近據報聞，駐軍間或仍有向民衆就地籌款等事，似此行動，實屬不法已極，茲特重申禁令，凡各地駐防部隊，不准任意擅行就地籌款，一絲一粟，勿得忘取於民，勿得滋擾，以盡革命軍人之天職，以保地方安寧，尤須盡力維護，倘敢故違，一經查覺，或被告發，即按律重懲，決不寬貸，除分令外合行令仰轉飭所屬一體遵照切切此令

## 鄧（晉康）將用政治手腕解決部屬
因恐陷於孤立地位　成立一箇名譽軍長

大陸社成都十五日軍事專訪，二十八軍鄧晉康軍長，因鑒於部屬離心，而所能直接指揮行動者，僅陳（離）楊（榮）向（）刁（世傑）劉（丹五）馬（毓智）等諸部，乃陳部發生廣漢事變後，大受影響，乘之市長問題，黃（隱）羅（平章）兩方衝突，均不聽鄧之解決，此次因大局問題，與田劉召集將領會議，羅已抵遂寧，鄧迭派代表相促來省，而羅竟不赴會，鄧恐將來陷於孤立狀況，故對次召集在省部屬會議，謀整頓內部，鄧曾憤極，對部屬云，長，『乎是一個名譽軍長了，』其意欲使各部，均聽其節制，聞鄧現一面竭力用政治手腕，解決部屬之一切問題云，

### 本省新聞


徵求馬路邊舖面院子
本行現有多人購買市區馬路邊舖房及院子與會家岩李子壩等處地皮如有此項產業出售者請到本行接洽此啓
大樑子重慶拍賣行啓


## 省劉派冷杰生迎向
△來省復職

重慶川鄂通信社消息，向傳義允復成都軍警團處長職一節已見前期通信，茲復據成都十五日快函，向育仁現允負軍警團聯合處處長職，並有定期來省消息，茲據二十四軍部某要人云，劉軍長因見向氏，已允來省復職，歡欣不已，特派冷杰生赴仁壽歡迎向氏，早日來省復職，聞冷氏日內卽將出省云、


永興隆　收買各種內國公債票
永興隆　存款利息優厚又穩妥
永興隆　匯上海成都宜昌銀元
永興隆　代賣成都眞鵝毛眼藥　白耳白綢鷄皮縐被面
總店陝西街　支店縣廟街　分號宜昌二馬路　分號成都春熙路


## 省劉與綏劉之暗潮
一　劉文輝慫恿渠楊圖綏甚力
一　劉存厚願參加倒省劉工作

統一社，逐事十七日快函，成會流產後，省方將領，欲拉攏北道而不可得，從表面上觀察，目前川局似可暫告寧靜，然醞釀中卻有兩大主張，分頭進行，其一爲

### 圖綏問題

劉文輝主張最力，劉以川局本可無事，其所以隨時發生暗潮者，實因楊部食住問題，久未得相當之解決，楊與劉之感情，自春間在成都一面，已不再似過去之惡劣，但楊爲北道之重要角色，劉怎肯盡量接濟，其與楊周旋者，亦不過緩和北道空氣耳，但楊無辦法，川局和平終不能保持，故劉特以綏劉爲犧牲，力勸楊森攻綏，并勸北道各部，爲楊後援，一以挑撥北道各部與綏劉及鄧田之惡感，一以轉移川戰目標，故劉對於接濟攻綏餉彈，毫不吝惜，個人眞象，大可玩味，此爲近楊部圖綏之說之所由起也其一爲

### 倒劉問題

此種組織，雖未具體表現於外，而此事之醞釀，距成熟之期，業已不遠，鄧錫侯直屬部隊及二十九軍部隊，均表贊成，而綏劉亦願意參加，其遲遲未揭開者，因田頌堯與劉文輝關係未斷，田雖不滿意省劉從憑楊部攻綏，但田尚不欲劉氏倒台，故田對任何方面及對部屬，均取灰色態度，始終不言不動不表示，蓋極不欲使該軍牽入川戰漩渦，而保持其奄有二三十縣之會長地位也，據上所談，川局之新開展，必將由目前正醞釀之圖綏倒劉兩大主張而爆發，勝負固不可預知，變化亦不必探求，且待事實爲吾人證明耳，

## 班禪駐省辦事處
△十五日正式成立

四川通信社成都十五日特派員快信，近因川藏關係，日漸密切，因之事務，亦愈加繁多，非設有專員辦事，不足以資聯絡，而整理一切，近西藏活佛班禪有鑒於此，乃派諾那呼圖克圖爲住省代表，并飭其從速前來接洽各方，組織辦事處，該氏刻已抵蓉，籌備住蓉辦事處，進行極速，并定於本日（十五）正式成立，宴請各方聯歡，對中述川藏關係有詳切陳述云，

## 渠縣戒嚴
▲楊將返渠

（青年社）渠縣十一月十七日快訊，此間自昨日（十六）起，市面忽然戒嚴，駐渠部隊，均作武裝待命狀，并傳楊子惠軍長，將於日內回渠云，

在霜天，

## 賴心輝恢復自由
▲須部隊完全集中

統一社，宜昌十五日快函，賴部出川以後，賴心輝本可恢復自由，殊該部將領意見紛歧，行動尤不一致，同時向時俊溺斃於公安河中，該部亦無人統率，鄂西素爲股匪盤踞之所，現該部雖已完全出川，但仍接近匪區，恐賴氏出外，難保不受所部包圍，別有動作，故宜方當局，仍囑賴氏安心靜住幾日，俟該軍部隊完全出川有確定辦法，返部未遲，賴固無可無不可，惟辦公各項，雖甚自由，但終覺有禁足之苦云，

## 戴傳賢勸川將領
商會擴情辦法　打破權利觀念　否則掘墳自埋

統一社，南京七日快函，旅京川人近見閻馮諸逆下野，國家統一，業已完成，而吾川現尚裂爲數塊復據地稱雄，中央命令不能貫徹到底，儼同化外之邦，日來奔走呼號，請求中央各要人，注意川事，解除川民倒懸，頗形忙碌，昨又有川中某軍代表，爲川事問題，往謁戴季陶院長，請其指示方略，戴謂川事中央已特派曾擴情回川，商同擁護中央各軍，負責處理，自有正當辦法，總望川中將領，多爲川人，爭一點氣，打破權利觀念，和衷共濟　如執迷不悟，不特將陷川人於萬刼不復之地，而各將領亦將等於自掘坟墓，掩


劉達夫特別啓事
達夫近以法律事件諸待諮詢特聘姚嘉鳳大律師爲常年法律顧問凡關於達夫名譽信用及法律上應享一切權利如被侵害由大律師負責依法保障此啓

謝宗容質票（聚川公質）遺失聲明作廢
啓者陰曆四月十日在棉花街聚川公質店當皮貨數件計票兩張係同字二千零六十七號當洋一百一十元正又同字一千零六十八號當洋六十元正以上兩票因儲奇門延燒遺失除另行登報聲明取出外特登報聲明該票發現作爲廢紙不生效力

師……計師公會會員……務……（三）解決……糾紛……（四）撰擬商業文件柑號

# 武漢同鄉會請將高越吞路款案移成都法院

△股東大會推李用九 △陳公璐爲駐漢代表

華洋社特訪，高越侵蝕路款案，已轟動全國，此間各報，均有所揭載，茲復探得旅武漢四川同鄉會呈請漢口地方法院，將高越移轉成都地方法院，原呈如次，

◎移蓉法院原呈◎

呈爲高越侵蝕路款甚鉅，伏懇迅予移轉成都地方法院辦理，以明管轄而解糾紛事，查川路公司駐漢經理員高越，自前清光緒三十四年接管路款數百萬兩以來，藉公營私，利則歸己，害則歸公，以全川人民節衣縮食所出之血本，幾爲該高越侵蝕淨盡，且該路盡接管路款二十餘年，合計利息，又不下數百萬兩，而該路盡於十二年串通會經股東大會否認，并川政府通緝有案之僞總理張泰階，朋比爲奸，夥同分贓，請已將三百四十餘萬之亂賬，一交一接，凡屬川人聞之髮指，上年股東曾星之在滬，將泰階扭訴上海法院，判處侵占罪徒刑三年，是旅武漢軍政學商數千同鄉，乃請二十軍郭軍長，函請漢口公安局，將高越逮捕到部質訊追究，嗣以郭軍移防在即，不便處理，川路股款駐漢清理委員會，暨本會同人，曾迭請郭軍長將該高越押交成都地方法院，或成都股東大會辦理在案，茲經郭軍長將該高越移送鈞院，應靜候審訊解決，無如該高越侵蝕路款本息、合計達數百萬兩之鉅，而成都爲總公司所在地，本會數千同鄉，又一致主張押解回川，務乞鈞院俯念路款關係全川七千萬股衆之脂膏，准予移轉成都地方法院辦理，既於法律之規定相符，復得解決久懸未結之糾紛，無任感戴之至，再風聞高越刻正多方設法，有希圖取保出外候審，藉便兔脫之說，但此案情節重大，關係非輕，務懇鈞院迅賜解赴成都地方法院辦理，俾免漏網，致滋糾紛，謹呈，漢口地方法院院長，旅武漢四川同鄉會常務委員王淑齡寶勳，余瀛，

◎請駐漢代表電◎

華洋社特訪，高越侵吞川路款案，四川旅武漢同鄉會，已呈漢口地方法院移轉成都法院在案，茲聞川路股款駐漢清理委員會，昨接四川籌備股東大會來電，委託該會主席陳公璐君爲駐漢代表，對於各地吞滅路款，如高越鍾九章等，切實清理明確，一併請求押解成都總公司所在地之法院，嚴爲究追，以期澈底，而快人心，茲探誌原電如次，漢口法租界如壽里二十三號，陳公璐兄鑒，此間股東代表李用九等，公推我兄及弟爲駐漢代表，清理高越等侵蝕之路款，所給委託書，已交弟處，弟定後日返渝，隨即東下，特先電聞，弟李劍秋叩微，

# 蓉被難學生家屬大請願

國悟社消息，成都通信，連日以來，此間市面因受廣漢兵變影響，各校學生，多被當局誤殺，致造成恐慌，使民心惶惶難安，一般被難學生家屬，莫不痛哭流涕，因憤當局之殘忍，特聯合一致，于昨日午前，分向省政府及軍部作大規模之請願運動，而已漸消沉之黨聯處，遂得乘此機會，大肆活動一切云云，

# 允匯劉梁開匪

劉存厚已覆王方舟電

重慶革命新聞社，綏定電，萬縣王師長方舟兄勛鑒，奉達電，業如遵囑，轉飭軍團與梁開貴張雨許兩旅分取聯絡，協力兜剿，不分畛域，共同肅清去訖，請兄查照，轉知貴部知照爲禱，弟劉存厚銑（十六）印，

# 袁葆初晉省

接洽各方

四川通信社成都十五日特派員快信，自廣漢兵變後，各方均極力注視內部，蓋欲防患於未然，而免蹈廣漢之故轍，遂致前日甚囂塵上之二度成都會議，及簡州會議，因之擱淺，於是潼田合陳均欲返防，惟近因空氣似略有變化，昨二十軍楊森所部之憲兵大隊長袁葆初，於昨日（十四）來省，住其私邸，聞對於各方，已曾有一度接洽云，

# 逐李出省

（青年社消息）遂寧十一月十六日快訊，久留成都之李其相氏，迭傳其將離省回遂，終未實現，頃聞順慶方面，忽然發生變化，李爲維持北道治安計，已於今晨專車出省，約今晚即可抵遂云，又國悟社消息，成都通信，二十八軍渙防總司令李其相，日前因鄧錫侯軍長，一再之電促，曾兼程入省，歷時已達兩月之久，近因時局變幻莫測，彙以各方將領之意見各別，李氏對此，極表消極，聞已于日昨秘密離省返遂，篤原防，認眞整頓所部，以捍衛桑梓云云，

# 李羅楊赴廣期

——侯會擴情北上——同到廣安會議

猛民新聞社消息，遂寧十一月二十七日通訊云，此次成簡會議，而成壽終正寢，始則又表現發生遂會，雖遂會欲成，而又遇某方之不應允，致羅楊因處遂日久，對于交換條件，諸多礙難，而對其他問題更加難解，但李雖出轉環，實際上亦諸多阻滯，不得如願，劉因中央治川具有辦法，而渠楊廣羅遂李等，則俟『會擴情』北上，面呈各節，與祈轉覆中央，即會同訂期赴廣討論一切云

# 執法處釋放三人

△曾澤炳 △羅潛淵 △王映秋

省訊，此間臨時執法處，日昨開釋嫌疑西大教授曾澤炳，及學生羅潛淵王映秋等三人，聞釋放原因，係在禁患病沉重，懇釋就醫，經該處司法官審查屬實，特予當庭取保暫釋云，

勝家總公司
縫紉女學校
十月十八日開學了
縫紉 剪裁 學科 繡花 配機
并能寄食宿
詳章函索即寄
地址道門口

# 璧山縣人力主收回天主堂教產

葉貢材吳介白第一次通電

衛略均鑒，竊查歐美各帝國主義者，嘗以優越勢力，施行種種侵略，使我四萬萬里疆士國家，淪入次殖民地地位，我四萬萬民衆，痛定思痛，欲雪此奇恥大辱，已匪伊朝夕矣，我總理主張廢除不平等條約，誠屬先覺先知，而我執政諸公，本總理未竟之志，曾與列邦訂有互惠條約，并將前清已失之租界租約，逐漸收回，對於內外國教會租用土地房屋，又嚴爲限制，而下足以慰民衆，上足以對總理，貢材等見我邑法國天主堂曠買一千四百七十餘石產業，作種種之收益，有違定章，即依據國府頒布章程及各部院功令，呈請當道，撥由學校收回，以便改辦璧山公立初級中學，我縣長英士范公根據法令，准如所請，并飭由貢材等清查契約界址報候核奪，我駐軍團長晒軒楊公，清鄉司令治江古公，亦以收回國權，純屬正當舉辦，盡力輔助，盼早結束，乃我邑天主堂傳教士段煥章，玩視現行法令，目無地方長官，不服查驗契約，特又再行呈請縣政府，文曰，呈爲遵令呈報調查情形，懇將天主堂產業，一律假扣押，并懇轉請解決，以維國權，而符章程事，案查職校會前以天主堂所轄露德堂信義堂聖心會田業完全作爲收益之用，有違定章，請撥由學校收回，以便辦理璧山公立初級中學一案，當奉鈞府指令開，呈悉，查民國十七年六月十一日國府頒布內地外國教會租用土地房屋暫行章程，第三條規定，外國教會在內地租用土地建造，或租買房屋，須由業主與教會，會同呈報該管官署核准其契約，方爲有效，第四條規定，外國教會，在內地租用土地建造，或租買房屋，其面積越過必要之範圍者，該管官署不得核准，第五條規定，外國教會在內地租用土地建造，或租買房屋查出，有作收益或營業之用者，該管官署禁止之，或撤銷其租買等語，復查十八年十月十五日，國民政府第一○五號訓令，外國教會租用土地房屋，應強制於契約內載明必要事項，（一）租用期間之約定，（二）土地四至及面積，或房屋大小及式樣，（三）土地或房屋在傳教宗旨範圍以內之用途，（四）教會國籍等語細繹法令意旨，外國教會，在內租用土地，或房屋，祇限於傳教之使用，如有超越必要範圍，或作收益營業之用者，即得禁止或撤銷之，據稱該天主堂所轄之露德堂信義堂聖心會田業，完全作爲收益之用，適與法令意旨大相抵觸，該天主堂產業共有若干界址，及面積如何，宗旨及用途如何，（未完）

# 綏劉詠菊

蟹爪縱橫饒霸氣 蟠龍騰踔異凡胎

（青年社）綏定十一月十七日快訊，自川局風雲變化以來，各軍首長均忙縱橫捭闔之應酬，奔走不遑，惟僻處東北一隅之劉存厚，尙在舉辦運動大會，平時飲酒賦詩，自綳鎮靜，茲探得其詠菊兩首如次，

芳圃奇種羨君栽，先後花分幾度開，蟹爪縱橫饒霸氣，蟠龍騰踔異凡胎，西風百戰穿金甲，南圃孤高對玉杯，惟有林宗多逸興，折巾插得滿頭來，

百篇斗酒李青蓮，招我來遊菊圃前，滿院幽香凝曉露，半籬瘦影寫寒煙，貞心獨有松爲友，亮節堪同竹比肩，閱盡炎涼秋色晚，唯餘傲骨在霜天，

# 百歲老人

▷劉湘贈銀五十元◁

本報璧水十一月十七日，特約通信，人壽百歲，世所罕有，故稱爲奇瑞，縣屬觀音橋人劉錫明，世代業農，去年壽滿百歲，體尙康健，每年步行，赴峨山朝佛一次，因劉湘軍長，臨縣檢閱，於昨日晉謁，當予接見，殷殷垂詢，其平生狀況，談約一二鐘之久，并贈銀五十元，以示尊賢養老之至意云云，『獅山乙』

# 股匪刦場

涪陵雙河場被刦 損失兩萬元左右

一開社涪陵十九日通訊，涪屬雙河場，於日昨『十六』午後七鐘，突來股匪數百人，蜂擁入場，當即鳴槍示威，驚駭居民，不計其數，挨戶打刧，將該場一搜一空，約數鐘之久，民團趕至營救時，匪即退出場口，將場外附近民房縱火數處，旋紛向箐口方面揚長而去，計雙河場此次被刦損失錢物，約在兩萬元左右，聞該匪等刻盤踞箐口一帶，仍過其綠林生活云云，

# 吳畹輪在涪陵肇禍

淹斃乘客數人 損失貨物無算

一開社涪陵十九日通訊，涪州麻柳嘴，於昨日（十八）有停泊該處之清溪攬載一隻，於午前九鐘，由麻柳嘴掉往清溪，殊下行至黃桷嘴，正値風大灘險，即遇三北公司之吳興輪，由宜上駛，彼此無法退讓，該木船即被浪沉，聞淹斃乘客數人，并損失貨物無算云云，

# 自貢清共

派隊往三多寨 拿獲共黨十八人

（自貢十五日通信）日來匪跡自貢之共產黨，又在相機蠢蠢欲動，張貼宣言標語，并到處乘隙鼓惑工人，要求加薪等運動，暗中積極進行，意在藉此爲導火線，醞釀罷工，煽惑工人武裝起來，將自貢造成赤色恐怖，此間駐軍川南警備司令部略有所聞，以地方治安所關，萬一不幸，釀出事端，貽害匪淺，因是對之特別注意，警部并派幹探四出偵緝，務期嚴拿共產、究辦，以遏亂萌，而重地方治安，殊日昨警部密探，探得距井五里之三多寨附近有共黨數百，齊集山上開會，圖謀不軌，警部得報後，跟即派軍隊二連，星夜馳往逮捕，至則會將散，當捕獲共黨徒十八人，於次日晨押解返部，刻正審訊中，因是此間空氣頓趨嚴重，并聞川南警備司令部將厲行清共，務期淨絕根株，而重地方治安云，

寶成元號銀樓
一牌坊
金銀首飾
信用卓著 貨色認眞 嵌鑲珠寶 式樣新穎
並無分號 謹防假冒

## 本埠新聞

# 短訊錄要

▲此次中央軍事特派員曾擴情，負有視察全川黨務使命，中央組織部長蔣中正，昨曾以函通知此間省指委會，（重慶社）

▲宜昌客云，中國航空處宜昌辦事處，前由滬運宜電機，被警備司令部扣留，尙未發還，現該處因各人員抵宜，亟待開辦，特請郭勛司令，轉請二十一軍行營發還，正核示中，

▲聞峨嵋輪昨載有壞鐵一萬三千餘斤到渝，

▲本市某君等集資創辦西南民舌日報，聞已設臨時辦事處于后伺坡望江旅館內，（國悟社）

▲江津圓明場謝海濤私造嗎啡案破獲後，其製造地尙遺有嗎啡原料 煙水十三缸，二十一軍部已派專員前往搬運，（一開社）

▲本市李士志張飛白程方神等所組織之長江報社，聞近因社址修葺未竣，將延期出版

# 城防部又在彈子石破獲匪窟

搜獲手槍一支人犯九名

（青年社消息）此間城防部，昨據密報，稱有匪徒陳海林（即老么）等本夜在菜園壩聚會，密謀搶刧附近某處等情，當即派隊前往，逮獲李全勝，張雲高二人，并在李之身畔搜出上彈手槍一支，當即押帶回部，鞫訊之下，據該匪供稱，其窩留地係在南岸彈子石陳老么家，若干同夥，亦盡在該處，該部據供，復派副官服務員率同便衣手槍兵多人，於本（二十一）晨六鐘時前往抄捕，當抵彈子石時，首先以服務員二人，裝作其同夥某匪之胞弟，向陳詢問手槍所在，陳因懷疑此二人突如其來，遂答云，手槍已經某某等執去做生意，大約早膳後始能攜回，殊正談話時，適陳妻出外買菜，足方出戶，突見門外屹立多人，心知有異，當即急步退轉，與匪等報信，在外守候之捕匪人員，見事機急迫，亦一擁而入，惟消息已爲陳妻傳到，故進門時，持槍匪徒已越樓逃走，該員等跟蹤追趕，匪徒向鳴槍拒捕，是役除持槍之匪徒漏網外，共拿獲正匪陳海林、及其家有重大嫌疑之楊永玉謝正倫，鄧德輝，李成杰，沈子君，李自華等七名，現均拘禁於城防部，一俟將餘匪緝獲時，即併案辦理，又據新生命社消息，李全盛乃璧山巨匪云

# 水陸檢查處職權範圍不明

廿一軍已令裁撤矣

（青年社消息）成立不久之廿一軍水陸檢查處，日昨突奉軍部訓令結束，大意略謂，該處成立動機，原在補助檢查之不逮，乃自成立以來，踰權範圍，反覺紊混，藉檢查奸人私運軍用品，已製造成者，既有航務處辦理，而未製成

前任國軍第二十六師師長楊其昌感謝牙醫師劉雨齋

內人素患牙痛，歷經中外牙醫診治，迄難痊可，茲幸得商業場容康牙科醫局劉雨齋醫士，施以愛克司光診斷，使用電氣治療，不數日間，其患若失，眞良醫也，特此登報鳴謝，并以介紹世之同病者，

楊其昌啓

▲北碚訊，峽區地方醫院前次分組出發點種牛痘，成績甚好，共計點種七千七百二十八人，院內每日種痘人數，尙不在內，（教育社）

▲巴縣高店鄉呈請縣政府轉呈上峯，實行核減馬路佔用民業田土糧額，以輕人民擔負，

▲巴縣第七區呈報新發鄉舊欠洋二千四百五十餘元 高店鄉舊欠二千八百九十餘元，西永里舊欠三千六百餘元，同興鄉舊欠一千四百餘元、錢二百八十餘吊、井口鄉舊欠一千四百五十元，請縣政府設法償還，

▲巴縣白市鎮呈報成立調解委員會 請縣府委鄧仲舒唐春林彭奎生劉畢伯喻厚卿爲委員，均已照委，（川乙丙（探悉丙 煜丙（輝丙）（哭丙）拙丙）（青乙丙（秋聲丙）（椿乙丙）（實情丙 竹乙丙）

律師姚……啓事

本律師現經劉達夫君聘爲常年法律顧問嗣後凡關於劉君名譽信用及法律上應享一切權利如被侵害本律師當盡依法保障之責此啓

巴縣民治日報社啓事

本報現已改組就緒定於本月二十日繼續出刊所有交換各報及各處通信仍盼照舊投交本社爲荷此啓

長安 上

本號開具於今十有餘年向來對於金銀首飾無不加煉十足此不
特貲流惟工作一項從前諸多拘舊以致未獲惠顧者之十分嘉賞

支店 鐫製牙石用木樣及各種圖章

# 王兆祥啓事

竊兆祥係璧山人向在敍府經商於民國十五年納成都劉氏女爲妾過門之後尙能相處予於上季因事來渝聞劉妾在敍有越軌行動當即去信飭其攜還渝計自到劉妾到渝以來予迭以好言相勸冀其改除惡性納入正途殊伊性非吉比舉動失常對予頗有厭忌之意及本月八日予因事回璧原籍劉妾趁予未在渝寓之際竟敢暗將衣物金飾等件並現洋五百餘元於十日女僕鄧嫂一併竊挈私逃嗣予聞訊杳仿者無蹤跡似此背夫拐款潛逃是其野性尤存不堪再與同處茲特登報鄭重聲明妾自私逃後予永遠與該妾劉氏脫離關係嗣後如該逃妾在外發現假借名義有借貸及一切不法行爲概與兆祥無涉誠恐各界人士不明眞象故特申明

# 商務日報廣告價目

## （普通地位）

△如此大二號字 每行計三十一字 每日收銀元三角五仙

■如此大三號字每行計四十字每日收銀三角文中夾用二號字每字作兩字算

●如此大四號字每行計四十七字 每日收銀元二角五仙 文中夾用二號字 每字作三字算

◎如此大五號字每行計六十字 每日收銀元二角文中夾用二號字每字作四字算

兩行起碼 不足一行者 仍以一行計算 半月九五折 一月九折 兩月八折 半年七折 長期面議 如登全版 每月銀元一百六十元 半版八十元 四分之一 四十元 八分之一 二十元 十六分之一 十元

## （特別地位）

（封面）（中縫新聞尾）（論前） （均加倍收費）

（花紋商標木刊等件 均須自備 所佔地位 以五號字面積計算 先惠後登 外埠 郵票代價 照實洋計算 印花稅票不收）

△重慶商業場總商會內渝商鉛石印書館代印▽

華光樓街

# 同福春

自製膏丹 丸散精潔 咀片兼售 南北各地 著名要藥 誠信無欺 言不二價

洋參 鹿茸 牛黃 麝香 蒙桂 老蔻 沉香 硇砂

黑錫丹 牛硫丹 紫雪丹 至寶丹 將軍丹 痧一粒 六神丸 保赤散

秘方培精固本丸 秘方調經和血酒 秘方加味龜鹿丸 秘方牛黃清心丸 安宮牛黃丸 當歸蘆薈丸 專翁大生膏 菩提萬應丸

名目繁多 不及備載 貴客賜顧 認明小記 招牌不誤

# 山得爾巴白濁丸

患淋病者——無後顧

（山得爾巴白濁丸）

SANTAL PARIS

# 新記 寰球電影院

重慶商業場

再大廉價重映國產特等名貴佳片

准於國歷十一月十七日起至十九日止連演三天

時間 午場 午正十二點鐘開演 晚場 午后六點鐘開演

女偵探

出品 演轟動一時 胡蝶女士主演

是片曾於今年辦紀念時開映一次賣票之盛超過最高紀錄來賓踴躍戶限爲穿蓋因內容新奇繁華香艷滑稽武打冒險各種俱全比較他片大不相同

票價 每位 包廂座 銅元五千二 頭等座 銅元二千六百文 女賓座 銅元一千二百文 軍士座 銅元二千六百文

此次特別減價機會 僅只三天各界注意

十一月廿日起開映宣傳已久各界渴望之外國高等藝術名貴佳片聯美公司繼劍俠蕩寇 寄川之 舞女逃婚

名片預告 聯美公司又到 佳片孝女沉舟 不日開映

# 弱

大凡身體虛弱或久病大瘉宜服司各脫乳白魚肝油 功效轉弱爲強增加體力補陰百病誠爲無尚滋補之補品乳母之良劑也 請認明漁夫商標庶不致誤 各大藥房均有出售

重慶總經理處卜內門

# 晉吉泰

新到吳會龍龜齡丹龜齡集吉林大山人參高麗參美國花旗參大小西洋參蛤士蟆油福建雪白官燕蒙邊綠水桂山左眞阿膠川曹白銀耳西藏紅花京廣參茸衛生丸白鳳丸上海六神丸山右定坤丹七珍丹保赤散黃祥華如意油以及馳名各處膏丹丸散應有盡有不及細載外埠函購郵費奉送以表歡迎

暫寓營業歡迎各界顧主惠臨接洽一俟馬路街峻門面完善仍遷回原地特此謹啟

一四院
花柳皮膚專科醫學士王培元
診例　門診五角 出診四元 藥費在內 針費另給
地址　商業場口新大街第一號
時間　午前八點鐘起 午後三點鐘止

九六、金融、償還、一九撥蓉、等庫債票，及漢口中交券者，請移至小記接洽價値優厚
特別歡迎
長安寺半邊街　協記謹啟

新式福特運貨車
具有堅韌之底盤及剛勁之氣力

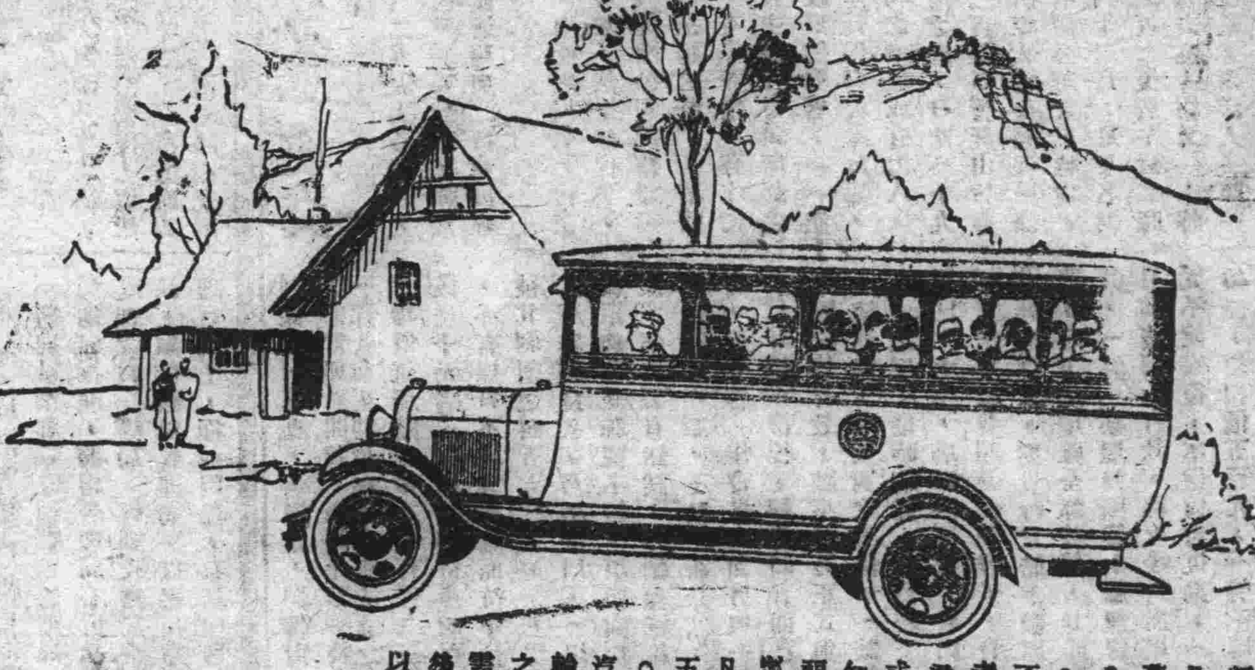

新式福特運貨車。日發廣行於中華。卽此可見無論何人，凡有運輸工作者。皆樂購之。又可知中華人士，現已洞悉舊式運輸方法之不適用。因現代運輸。必需以最微之費用。於最短時間內成其工作也。職是之故。新式福特運貨車。大衆乃公認爲服務可靠之車輛。無論何種情形之下。無不如是。斯乃之所以加工特製者在此。君之所以出錢購置者亦在此。

君倘有運輸問題。福特經理處，可爲君解決之。無論裝貨或載客。如何可以省費而爲之。經理處無不樂於指示。要知費用節省。卽利之所在也。請卽前往經理處，考察新式福特運貨車之優點。並爲一度之試行。則其所以爲節省金錢之利器也，從可明矣。

凡購新式福特車者，應享有三次義務檢察之權利。卽行駛五百英里，一千英里，及千五百英里之三個分段時期是也。此種檢察。係包括電池，發電機之發電率，分電器，化汽機之調節，前後燈，車制，避震機，車胎打氣，駕駛齒輪，以及更換機油，油潤車底盤等在內，其爲千五百英里之檢察時。尙須檢察車輪直線，及齒輪鏈。凡此種種所需之人工及物料。除新換機油外。均不取費。自此三次之後。如需定期修理。每次僅收費少許。而君之車輛如何可以保持最佳之情形。經理處亦無不樂於奉告也。

重慶經理處　其來洋行　益蜀公司
（地址）通遠門城外中區馬路
上海福特汽車公司啓


## 富源遺失過期票聲明

啓者小記富源已於本年七月停止營業并解散人位所有票據理應交還以完手續茲聞森昌出有小記抬頭森字五十三號票一張五底期計銀四千零二十一兩四錢正張復元出有五十三號五底票一張計銀一千兩正劉裕泰出有未列號票一張計銀一千兩正以上各票均係富源抬頭本屆期過無用而此票不知因何失遺除一面向總商會存案備查外無論中外人士拾得概不生效此啓

精神百倍

體質虛弱則百病叢生如能常服司各脫乳白鱉魚肝油足使精神百倍諸病消除因此油含養维他命蛋白質成分甚多故能轉弱爲强能使精神充足

各大藥房均有出售

## 重慶市工務局緊要啓事

啓者本局現奉命改良電話曾經查酌本市情形精密設計特在美購用最新共電式電話三千門其機能異常靈敏淸晰較諸舊機逈若天壤現年全部機器已由美到滬行將轉運來渝本局決於本年內先裝七百門俟不數時再行分期添裝准明年本市一律可通電話惟查用戶多分佈與線路之設備有關本期之號數無多勢不能不預先登記以免過紬茲訂於本年十一月二十日起至本年十二月二十日止爲登記期間凡本市戶安及訂安電話各用戶無論官廳私人務於限內逕向本局改良電話籌備處照式登記不另取登記費否則恐額滿見遺致貽後悔也此啓

本公司專售各種機器大小五金電料油漆及工業原料早蒙各界信用樂顧兼經理
（貓牌）各種電棒（飛虎牌）（雙旗牌）各色油漆（五福火柴）
批發零售克已歡迎
重慶裕生公司謹啓


## 童氏雍睦祠續譜啓事

逕啓者童氏雍睦祠續譜已經廣告三次各場均已遍貼現在擇定冬至會期務將各房彙齊演交巴縣戴家巷支祠或交靜觀場宗祠凡我族衆各宜踴躍先期送到幸勿延誤如過期刊板而未寄到者毋怪執事言之不先也至填譜格式當由前數輩淸至爲昭吉顯登明師貞已經出世之人止特恐未及週知用登報紙以聞

童氏雍睦祠續譜啓事


垂手可得　易如反掌

以前癮者想戒眞是難如登天當今科學昌明日新月異本藥房根據科學拒毒根本辦法所製戒煙安全藥品靈驗無比一經試服沒不立臻奇效毫不痛苦安然脫癮眞易如反掌也

（大樑子轉角磁器街口）亞洲藥房啓
崇製一切肺症靈驗無比
本藥房欽製立止咳嗽丸

歷朝宮闈演義

歷朝帝皇因荒唐而失國者不知多多少少……其中事實風流奇艷香豔有趣
下列各書均當代小說名家許嘯天先生等編輯
上起漢宮下迄民國數千年來宮庭中帝皇后妃的香豔豹事風流秘密書中逐一披露
有考據的歷史說部人手一編百讀不厭

許嘯天著　漢宮二十八朝演義　洋裝八厚册定價六元特價四元二角
張恂子著　隋宮兩朝演義　洋裝四厚册定價六元特價四元二角
許嘯天著　唐宮二十朝演義　洋裝八厚册定價六元特價四元二角
許慕羲著　宋宮十八朝演義　洋裝八厚册定價六元特價四元二角
許慕羲著　元宮十四朝演義　洋裝八厚册定價三元特價二元一角
許嘯天著　明宮十六朝演義　洋裝八厚册定價六元特價四元二角
許嘯天著　清宮十三朝演義　洋裝六厚册定價五元特價三元五角
陶寒翠著　民國艷史演義　洋裝八厚册定價六元特價四元二角

外埠函購郵費加一
經售處　商業場振亞書局　楊柳街振亞書局支店

索，又闕於稅捐局之東司，若于此區域之外，再設立一檢查機關，非但職權不易分明，且使商人多受一番檢查手續，故裁撤該處，即所以劃清權責，便利商民，着限令到後，將該處所有一切文件，依其性質，移交航務處及稅捐局，繼續辦理云云，

為推而廣

為酬答各界顧客特將廉價期限展至國曆十二月十五日截止

添設廉價部一欄

實行少價多賣各貨

照原碼兩折

至九五折并送實用贈品在金派貨貴的聲中能如此便宜可謂罕有願諸君勿輕置之是幸

縣廟街熾豐百貨大商場

## 龍隱北碚兩支路尚難動工

因二十一軍部未核准

（青年社消息）巴縣龍隱北碚兩鄉，建築馬路，前次會經峽防局長盧作孚會同巴縣縣長馮均逸踏勘，由馮擬具計劃，呈候廿一軍部，請予核准在案，惟軍部方面以此項建設，工艱費鉅，非薄力所可為功，特指令該縣長，將兩路之交通關係，及籌款辦法，與路線詳圖，工程概況，經費預算等項，詳細呈報，以憑審核，并飭于未經核准以前，不得遽行開工，致滋紛擾云，

## 市府關心萬儲會善後事件

函法領事速飭蘇園來府商洽

四川通信社消息，萬國儲蓄會上海總會，因渝分會糾紛，派來之蘇園洋人，荒謬已極，不到市政府商洽善後，貿然營業，未免藐視中國官廳，引起各方之非議，市府方面對於此事，亦異常慎重，特於日昨致法領事一函，略謂查萬國儲蓄會重慶分會，房屋被焚後，前因經理離渝，會務中斷，本市一般儲戶，以財產切己關係，紛紛請由本府照會交涉，當即分別函電貴領事，及上海總會有案，嗣准貴領事函稱，該總會，已派佛蘇園來渝辦理善後，同時並奉軍部令，由本府妥為保護等因，本府當派陶祕書守成拜訪台階，請俟佛蘇園來渝，囑到本府接洽，以便共商善後辦法，比承面允，由即總會負責之人，業已到達，並發表啓事知會儲戶，繼續交款，日昨各報多已登載，乃本府現未接有貴領事通知，佛蘇園亦未到本府接洽，似此違悖前約，不惟本府無法保護，且本府處於代表人民地位，設各儲戶謂本府放棄權限，加以責難，其將何詞以對，用特函達貴領事，希即轉飭來人，先到本府商洽妥善，再為繼續進行，以符原約，而免糾紛如何，並盼覆示，此頌日祉云云，

## 空前的有聲電影開幕

時間 廿一日晚（星期五）起每日午後六鐘更換有聲故事片

片名 『愛之魔力』九大本一次映完不加演講

票價 特別一元五角 普通一元 女賓一元

地點 陝西街萬壽宮青年會內舉行

## 成渝郵務管理局決擬合併

局設重慶成都局將改為一等局

（新興社消息）成都郵務管理局與重慶郵務管理局，前經交通部核准，將兩管理局合併為一，設管理局於重慶，將成都改為一等局，經郵政總局令飭該兩管理局妥籌合併辦法，嗣後該兩管理局，以吾川交通不便，合併之後，恐管理行政上，極感困難，呈請保留原有管理局，現聞此項請求，難邀照准，將於最近數月實行合併云，

## 巴縣教育局第二屆行政大會

巴縣教育局昨日開第二屆教育行政大會，會議情形如下

報告之部

（甲）關於教育行政事項

一，本局增設視察員，

二，各私立高小校校長須報由本局委任（已有通令）

三，義務教育專款不得挪辦高小，

四，各教育委員對於各該鎮鄉學校 每期至少須視察一週，並將調查情形，具報來局，以資查考，

（乙）關於學校教育事項，

一，學校表冊，須按期造報，

二，各鄉私塾，須嚴行取締，

三，新設高級小學校，須遵照院頒條例，具備手續，方得照辦，

（丙）關於社會教育事項

一，以後各鎮鄉書報室所有雜誌書報，由本局代訂，按月分發各鄉，其經費在糧稅分攤之社會教育經費項下扣除，

二，各書報雜誌，須列入登記簿，作為交代，倘無故損失，須負賠償責任，

三，以後各鎮鄉亟應組織社會教育宣傳隊在寒假期內，分赴各地演講，

四，寒假期內各鄉鎮應舉行鎮鄉運動大會以及各種運動週，

（丁）關於學校經費事項

一，各鎮鄉糧稅附加分配辦法，

一，分款標準

二，分配期間

三，領款手續

二，遵照縣行政會議二次分款，須由各委員將各該鎮鄉糧額造冊來局，以資參證，

三，各鎮鄉學產糧額，應迅報來局，以憑轉報豁免附加，

四，各鎮鄉教育經費收支預算，應遵照本局規定式樣按期報局，以憑彙報，

提議之部

一，對於距城較遠及每次分款數目過微，各鎮鄉領款救濟辦法（另有撥款通知單）

二，查征收局二十三四年預征糧冊，無太平涼水西鄉糧額，以後分款，究竟如何分配，

三，市區內各鄉應分糧稅附加，究由本局直接撥付，抑或交由市教育局轉發，

## 涪陵匪犯劉永清在渝被團練捕獲

劉即寄器羅漢之□

（新興社消息）十九日午後四鐘，本市西水廟團務辦事處突接該廟居民王全安報告一件，略謂，民原籍涪陵，因去年四月被匪拉劫，有劉永清者出頭說合，去洋一百六十元，放民歸家，脫險後，遷移來渝，住居嘉陵碼頭，民於廢曆九月十五日，偕子遊耍，在接聖街碰着劉永清，伊突向民口稱正在找你，你去年被匪之事，許我酬勞生洋二百元，趕急與我辦好，言畢，與伊同行多人，將民押至三門洞剃頭鋪煙館，始以大言恫嚇，倘民不給，仍要將民拉去，民性本樸，畏伊如虎，無奈，只得再三要求，說成八十元，現付十元，其餘七十元立欠條，就請楊明輝負責，約定九月底交付，但民去年遭匪劫後，家如水洗，只得歸家暗中悲啼，有同居楊俊三□□□等，睹此不平，數次來局報請保護，稱該永清明係好人，暗通匪類，綽號大河老順，伊弟劉漢臣被涪陵清鄉司令正法，伊兄劉端青，外號瓷器羅漢此地正法，該永清涪陵縣府有案，并經登報通緝，殊伊私逃來渝，又向民估索，特懇派隊緝拿究辦云，該廟團正陳體楠得報後，當即飛報朝豐廟團正彭吉成，各派密探偵查，殊該匪劉永清，果於昨（廿）日晨刻，夥同濫軍流氓多人，直往王全安家估索，該兩廟同時得報，當由各該團正統率本廟精選練丁飛往捕拿，當將劉永清及同夥之陳九高，胡成章等三名捕獲，餘衆見勢不佳，皆一哄逃去，跟追未獲，所捕之匪，於昨送請市團務局究辦矣，

## 球戰將開中要聞

足球場仍在求精

廿軍球隊與此間運動團體比賽足球，原定在求精中校球場，後該隊以求精球場太小凸凹不平且多石炭小塊請求改

## 巫特無理刁難保戶又一寫眞

始終意圖詐擡不可理喻情遺

英人巫特，以公證人名義，意圖詐擡八二五火災各保戶，所有種種刁難情形，迭誌本報，玆有同業潘嘯仙君，亦被災保戶中備受巫特無理刁難之一人，據述親與巫特交涉經過，尤為眞切，特詳誌如次，

八二五火災為本埠近數十年來所僅見，財產之損失，約在千萬以上，被災行號居民，間亦保有火險，然全部保費，亦不過抵損失總數十分之一而已，乃各保險公司或藉履勘未週，及請公證人評判未定為名，藉作拖延之計，久不賠款此種只享權利，不負義務之行為，本埠各報，有作文攻擊，有提出辦法，冀官廳干涉，亦有主將各公司所請之公證人巫特不公之處，合盤揭出，請政府懲辦者，余（記者自稱）亦被災之一，坐屋亦向白理洋行保有火險萬元，初以為保險公司對於所保之貨物及貨物之價値或有出入，若保房產則又全部被焚，決無事後評價之理，日昨（十九日）接山貨公會通知，（因此次被災二百餘戶皆託山貨藥材幫辦理也）囑於本日上午九時，至太古公司保險部評判，余按時至，候至一小時之久，所謂公證人巫特者，尚未到來，公司執事告余，本日須評判十二戶，足下名列第七，至午后二時，始可輪到，余聞之返 復於午后二時往，所謂公證人巫特者，又出外吃大餐去也 約又一小時，始延余入公事房，房甚狹隘，器物凌亂，兩洋人各據一案，案頭堆滿紙渣烟屑，案旁各設小橙二，案側各立一人，狀似翻譯，房內先有四五人在，或坐或立，想皆為候評判保費而來也，余坐定，翻譯指一人告余曰，俟此君結束後即當與君開談，余問此即巫特耶，曰然，是時隔案之又一洋人與巫特皆在與或坐或立之四五人，口講指劃，爭論貨物價値與賠費多寡，有保二三千元，結果少去二三百元或幾十元者，有巫特堅持少四百元，而結果僅少六十元者，亦有保戶不堪其恐嚇而泣下沾襟者，此皆余所目擊，及被其剝削之四五人已去，余乃出保單及續保收條，巫特審視良久，乃詰余曰，（以下談話皆翻譯轉述）足下保單與收條牌號不符，須函詢白理後，始能評判，余曰，保單年府容有錯誤，因續保祇給收條，不另換保單也，而收條當可作憑，不防一面談話，一面候白理覆函，較省時間，巫不答 作書畢，即另與一保戶談話，余亦不便再爭，只好繞室徬徨，靜待回音而已，歷二小時，白理信至，承認收條有效，該巫特乃正式與余談判，其一種倚蒞橫蠻下流狀態，令人對之不快，（談話仍由翻譯轉述）（問）足下之屋，幾時購置，去價若干，（答）余此屋係主業，買已七十年，培修四五次，君問及此，是何用意，假如余屋買價與修費超過保費若干，貴行能多賠否，抑或買價僅及保費之半，則貴行只賠半數耶，巫語塞，不答，稍間又問，足下之屋雖全部被焚，其間有磚瓦，有石頭，尚可値錢，（答）余屋四圍皆土牆無磚，雖有石脚，已經爆裂，且前後兩大石坎，經火後均崩塌，即此石坎，亦非五六千元不能修復，不信尚可復勘，（問）如此大屋，磚石一定値錢，須扣價五百元，（答）磚本無多，石亦燒壞，只剩灘泥若干，足下如要，着人挑去可也，余正告足下，足下之藉公詐財，余在前保耳聞，此時乃親見且身受也，余非受欺者，足下今日能照數簽字即罷，否則速將保單收條退還，余直接向白理保險行交涉，如不再得結果，當向法院起訴，控足下之評判不公，及白理之故意騙欺也，余言時，並囑翻譯將此意盡量轉告，余即於巫之案上將保單收條取轉，乃赴白理保險行質問，當由該行買辦胡絜齋接見，余道來意畢，胡答曰，貴屋在敝行保險已歷數年，所言非萬元所能建築，余亦深信，巫特不明此理，可無與較，余當向行主白先生說明，自必有相當答復也，余回寓記此，并揭載報端，足見巫特之橫蠻無理，只思剝削我保戶之保費，以充其無底之私慾，我保戶等當急起聯合，一致抗爭，此不僅主張個人利益，而亦我國民人格所關，非細故也，玆并將質問白理保險行函附后，用以告我同病者，

逕啓者，三聖廟街第四號敝廬全院，於本年八月廿五日，因遭波及，全被焚燬，查敝廬連年皆在貴行保有火險萬元，災後即函請貴行派員查勘明白，速將保險費照數擲下，以便修復去訖，復奉貴行召集談話一次，亦面允從速賠償，乃時將三月，仍無影響，日昨（十九日）貴行所請公證人巫特邀同評判，該巫氏不具理由，竟以強迫之手段，估扣保險費五百元，并云非此不能履行賠款等語，似此專橫兒蠻，難以理喻，對於貴行信用名譽，均有極大損失，貴行遷延不理，已違定章，近復任巫氏故意刁難，估扣保費，似有縱容包庇之嫌，特具函質問，究竟敝廬保費，何時歸還，抑或不經意圖槍詐之巫特之手，亦可完結，請於三日內，明白答覆，或答覆不問滿時，當向敝國政府求法律上之正當解決也，此致白理公司保險部，保戶潘嘯仙啓，十一月廿一日，

## 福川輪船公司緊要啓事

啓者本公司歷年損失於十九年五月廿二日股東大會將經理報告所有股本完全損失外尚欠外債十餘萬元之多而公司所有產業除福川輪船一隻外其餘家俱及預備零件等物所值無幾實不足以償清債務當日衆決議變產還債則福川輪應歸債權所有又推宗清算各員辦理清算各項并請[illegible]十月一日

## 本報徵求藥業善後意見

此次重慶大火，藥幫被災者十居八九，損失重大，復業困難，本報

## 大記源通永聲明啓事

啓者小記開設大樑子第七號牌名大記源通永

生丹

有起死回生之努力

完全國貨 勝過舶來

家居必備 旅行必攜

大匣二角 中匣一角 小匣五分

四川總發行所 重慶都郵街 九福分公司

九福 乳白魚肝油

含維他命最多。營養力最強。

無腥臭。味美易服 其濃厚有二百二十餘倍堪稱世界第一。

全川總批發所 重慶上都郵街 九福分公司

各大藥房均有出售

光華洋油 招請各處分銷

利益特別 優厚賜步 承詢極端 歡迎如蒙 函索簡章 原班寄奉

接洽處

重慶商業場聚興誠銀行三樓

上海光華洋油公司

全川總經理處謹佈

……本公司每次分得之紅概作還本每年官息概作還利限償務還清時股東收回股權衆債權均曾成各舉代表二人負責辦理現代表等已遵議辦理進行中本公司卽於十月十五日宣告停止營業輪亦已出售與民生實業公司所有民生股票應由債權代表執存而本公司前因股票印應改換定期本年十一月十八日起至十二月廿七日止掉換臨時股票如過期不換作爲廢紙特登報端凡我遠近股東務希按期攜齎親臨前本公司二樓交換不誤謹啓

在孤兒院大操場，昨午後該隊復得重慶市江巴三教育局答覆，請求精校交通較便，各軍政長官及其眷屬，與各學校暨各界來賓，易往參觀，至球場大小不合實，及不平之處，已由工務局派工前往修理，如將來實不能比賽時，再移孤兒院云云，（青年社）

潘市長準備贈品，廿軍球隊遠征，純在提倡體育，故每到一地，均受該地各界之歡迎，該隊此次到渝，各界亦會熱烈表示歡迎，并聞潘市長仲三，現正趕製　大銀杯，於該隊離渝時，贈作紀念云，（青年社）

## 馮元仲婦上路生子

廣安來渝尋夫　產於永齡巷內

新生命社消息，昨（二十）日黃昏時，有鄉下婦女二人，均年約三十左右，一姓張，一姓馮，張爲馮之妻嫂，馮婦有夫名元仲，廣安籍，去歲從戎來渝，音信渺無，馮婦以家徒四壁，且又有娠，將屆分娩，遂於日前偕約張婦聯袂來渝，意在找尋該夫，不意抵埠後，天已黃昏，且彼二婦人又不諳此間街道，行至商業場永年春側，馮婦卽舉足不前，腹痛難支，直至三更許，卽呱呱一聲，馮婦宣告生產矣，過往行人見狀，殊多憫念，并就身旁餘資相助，張婦則照料其旁，狀頗焦灼，該地之崗警，雖常往來，但并不注意，宛如此等事件，與公安當局似無若何關係然，

## 清唱者限期登記

市社會局重申前令　否則停業并加處分

（新生命社消息）本市盲民，有業胡琴月琴竹琴洋琴等職務者，前爲改進業務，及取締幷衆有不正當行爲計，曾按照會規組織一清音歌曲改進會，并經市社會局批准立案，惟該局以凡在本市執行清音業者，均應往該局單獨履行正式登記，幷取得證書後，以便隨時取締，自此項命令公布以後，遵令前往登記者固屬不少，而玩延不遊者實亦衆多，市社會局近以便於調查，及取締起見，限期一週內，所有執行胡琴，月琴，竹琴，洋琴，以及花鼓蓮簫等業務者，均須前往登記，并領執照後，始得正式營業，否則定予勒令停業，并加罰重處分云云，

## 商場消息

### 匯兌

△市已疲滯　△成交不多

昨日（廿一號）申匯行情，計一千四百一十之十一底電匯，一千四百一十二之十二半底，一千四百〇六之開期一二三四月出交不多，約計二十餘萬之譜云，

### 銀市

△現金增多　△價暫看穩

昨日銀市，殊無若何漲落，詢得時屆冬季，遠商到渝購買貨物者，日益增加，現金籍以周轉，錢價因之穩定云

| 種類 | 價別 |
|---|---|
| 川大元蘸 | 十五千四百二三 |
| 川大元零 | 十五千二三百文 |
| 滇老半元 | 九三折 |
| 滇新半元 | 六七折 |
| 川老半元 | 七五折 |
| 川雜半元 | 四三折 |
| 龍雙毫 | 八折 |
| 老二毫 | 七折 |

### 棉紗

△成交甚多　▲市價平穩

昨日行情，因申市平隱，此間銷路尙旺，生意仍屬疲滯，而市價與前日較之不相上下也，計成交約二百餘包，勢看平疲云，

| 支數 | 牌名 | 市價 |
|---|---|---|
| 二十支 | 藍鳳 | 三百二十四 |
| 二十支 | 鴻禧 | 同 |
| 二十支 | 天官 | 三百二十二 |
| 二十支 | 採花 | 三百一十四 |
| 二十支 | 雙馬 | 三百一十四 |
| 二十支 | 金城 | 三百二十九 |
| 十支 | 喜雀 | 二百七 |
| 十支 | 紅魁 | 二百七十五 |
| 十支 | 彩魁 | 二百六十七 |
| 十支 | 福祿 | 二百九十三 |
| 十支 | 賽馬 | 二百九十 |
| 十六支 | 喜雀 | 三百〇五 |
| 十六支 | 紅魁 | 三百一十四 |
| 卅二支 | 彩球 | 三百五十八 |
| 四十二支 | 陽合 | 四百四十六 |

### 疋頭

▲生意不多　▲市略下跌

昨日疋頭行市，初步尙屬平穩，繼因期愈逼近，外埠匯價，仍未大跌，一般貿主，弗敢乘手多販，以致生意不多，市略下跌云，爰將各情誌后，

暮秋直貢，六角四五，四喜直貢，五角六七　扎色素直貢，五角一二，雙鳳直貢，五角六七，放鯉直貢，五角，扎色花直貢，六角四五，風波充嗶嘰，五角八九，湖心充嗶嘰，五角八九，雙鳳充嗶嘰，五角八九，元五子哈嘰，十三元，元七子哈嘰，十二元，光宇陰丹十斤，十九元四五，金寶品藍十斤，十六元二三，金鐘品藍十斤，十六元三四，場陵品藍十斤，十六元二三．四軍人十斤，十三元二，四樂鳥十斤，十四元六，元關聖十斤，十六元，灰色十斤，十六元，原白飛魚市布，九元五六，萬利市布，十九元一二，無量市布，十六元，田家樂市布，十九元一二，如意花市布，十五元六七，鶴鹿市市布，十五元四，馬蹄市布，十五元六七，朱紅六磅扣布，八元三四，朱紅四磅扣布，七元，黃色虎皮布，三角六，月宮十字布，五角四五，素牌十字布，四角四五，扎色洋板綾，五角四五，外國毛嗶嘰，四元七八，本廠毛嗶嘰，四元三角六仙，元三潭絲絨，一元零五，元採桑絲絨，一元八角三，元岡鷺絲絨，一元八，元全家絲絨，一元五六，貴妃花絨，四角，無量花絨，四角，水浪花絨，四角五六，雙幅厚絨，一元六．漂白三桃絨，十六元三四，條子斜紋絨，十五元五，各色桶絨，九角，朱紅當兒棉絨，四角，元外國蘇段，三元一，元史湘太西　九角七八，元黃邊太西，七角，

### 糖市

△現値淡月　△銷勢弱極

昨日糖市，惟白糖現交百數十件，紅糖數十件之譜，據經紀口稱目前銷市弱極，必待年關將臨，生意始有起色云，

| 種類 | 價別 |
|---|---|
| 車糖 | 十九元八九 |
| 粗砂 | 二十元一二 |
| 末砂 | 二十元四五 |
| 尖莊 | 二十三元幾 |
| 中莊 | 二十一二元 |
| 次莊 | 十九元零 |
| 山另 | 十二元零 |
| 陽糖 | 次莊六元四五 |
| 桔糖 | 八元二三 |

### 油市

△菜油銷場　△較爲暢旺

昨日中油，惟菜油銷場，較爲暢旺，其次麻油花油，雖亦有多數成交，但未免相形見絀，桐油最少交易云，

| 種類 | 價目 |
|---|---|
| 桐油 | 上貨二十五元　一二次貨二十二元五六 |
| 菜油 | 大河貨二十五元　挑子二十四元零 |
| 花油 | 二十三元四五 |
| 麻油 | 遂貨二十八元一二　順貨二十四五元 |

| 牌名 | 價別 |
|---|---|
| 美孚老 | 十一元二 |
| 美孚鷹 | 十元八九 |
| 僧帽 | 十元八九 |
| 元寶 | 十一元 |
| 幸福 | 十元七八 |
| 紅星 | 十一元 |
| 銀箱 | 十元五六 |

### 米糧

△來源稀少　△市看穩旺

昨日米糧行市，因天雨淋漓，來源稀少，較前日略爲穩旺，但存貨尙厚，銷場仍不甚暢，未致影響民食云，

| 種類 | 價別 |
|---|---|
| 山米 | 三元一二 |
| 河米 | 二十五元零 |
| 磧米 | 二十三元幾 |
| 糯米 | 三十元零 |
| 黃豆 | 十四元四五 |
| 葫豆 | 十四元五六 |
| 白豌豆 | 十八元二三 |
| 綠豆 | 十五六元 |
| 白飯豆 | 十四元幾 |
| 白芝蔴 | 三十元零 |
| 小麥 | 十四元八九 |
| 花生米 | 十六七元 |
| 小海椒 | 二十五元幾 |
| 大海椒 | 十八九元 |
| 高粱 | 十元四五 |
| 南瓜子 | 二十一二元 |
| 包谷 | 十三元幾 |

### 航情

▲進口甚少　▲出口尙多

進口

| 旗別 | 輪名 | 駛期 | 到達地 | 現泊地 |
|---|---|---|---|---|
| 法旗 | 福源 | 廿一 | 吉渝 | 玄壇廟 |
| 英旗 | 慶和 | 同 | 同 | 龍門浩 |
| 華旗 | 峨嵋 | 十九 | 同 | 獅子山 |
| 華旗 | 福順 | 同 | 同 | 同 |
| 英旗 | 宜都 | 同 | 同 | 打魚灣 |

出口

| 旗別 | 輪名 | 駛期 | 到達地 | 現泊地 |
|---|---|---|---|---|
| 華旗 | 平福 | 廿二 | 江津 | 太平門 |
| 華旗 | 乘風 | 廿三 | 敘瀘 | 同 |
| 法旗 | 福源 | 廿二 | 宜昌 | 玄壇廟 |
| 華旗 | 福順 | 廿三 | 同 | 獅子山 |
| 英旗 | 慶和 | 同 | 同 | 龍門浩 |
| 華旗 | 峨嵋 | 廿四 | 上海 | 獅子山 |
| 華旗 | 江津 | 廿二 | 江津 | 元通寺 |
| 華旗 | 江泰 | 同 | 敘府 | 同 |
| 華旗 | 民生 | 同 | 涪陵 | 千廝門 |
|  | 宜賓 | 廿日未定 |  | 打魚灣 |
|  | 永豐 | 同 | 同 | 木關沱 |
|  | 天福 | 同 | 涪 | 嘉陵 |
|  | 民生 | 廿四日 | 同 | 千廝門 |
|  | 民用 | 同 | 合 | 同 |
|  | 長寧 | 同 | 同 | 同 |
|  | 江宜 | 廿三日 | 同 | 同 |
|  | 涪江 | 同 | 同 | 同 |


## 吳宗伯申明預約劵作廢啓事

逕啓者余於民國十五年十二月廿一日曾向重慶中華書局預定有乙種四部備要全五集一部嘗取得〇〇二九四〇號預約劵一張已經兩次滙劵向該書局領得一二兩集書八百八十五本現今該書局又將第三集書運到應仍欲滙劵卽書殊覺偏尋不見除常向該書局申明遺失以後滙余親書收據加蓋私章領取三四五三集書外特再登報申明以後如發現〇〇二九四〇號預約劵作爲廢紙無用此啓

## 律師杜岷英受任天津華昌駐渝分號常年法律顧問通告

茲受任爲天津華昌駐渝分號常年法律顧問嗣後凡關於該號名譽信用營業及該號經理羿君晨瀛身體自由等法益如被侵害本律師有依法保障之責並據羿君聲稱頃有無恥之徒於商業場惠新門面匿名揭帖揑詞聳聽意圖妨害敝號營業請予排除等情前來覆經查核事屬實在似此任意造謠妨害他人營業殊屬不合除囑其自行除去以資防衞外以後如敢再有此種舉動一經查覺卽當依法訴究勿謂言之不先特此通告—事務所老街第一三四號

## 源裕債權團緊要啓事

啓者源裕紗號自去臘倒閉以來欠渝存款往來共計十餘萬兩其所以賫償還債務者厥惟田房產業約值二萬餘金調查所得當呈准

法院市府江北縣司法公署分頭依法進行在案適該號東楊子芬經理胡守吾等狼子野心狡騙險惡於本團進行之時或唆使至親假設抵押權或暗央內戚主張發賸阻撓執行希圖隱匿涯萬數月不名一錢致債權血汗於不顧稍有天良聞之髮指債權等除據理依法請求各官廳主張裁決執行拍賣俾供徵末收償外所有楊姓產業物權收益均屬債權收眼標的倘有抵押當賣私相受授一槪不生效力希各界勿爲所愚致滋訟累是爲至要再房租田谷經收事件非由敝團蓋章負責亦均否認無效除請官廳指令各佃戶遵照外特此申明祈　各界鑒查公評是幸

源裕債權團啓

以其對于社會經濟、影響不小茲特代爲徵求著後意見、藉資擇助、各界仁人君子　如有鴻文鉅著見賜、本報當闢專欄、隨時露布、本報編輯部謹啓

## 湯鴻賓啓事

鄙人在仙灘失去篆文私章一顆文曰湯鴻賓印此章前係用以專蓋公文函電並無銀錢擔保及借欠等項手續爲此鄭重聲明以後爲如借欠字據發現非係本人親書槪不生效

## 律師杜岷英受任清理惠新字號債產通告

切據商業場惠新字號經理文伯龍戴俊良聲稱敝號因股款未齊週轉不靈經各股東會議議決歇業宜告清理殊有少數債權人不明手續任意滋鬧而各債務人與虧款夥友應償款貨又復拖延不理以致無從進行爲特聘請貴律師依法清理以資結束等情并據持到大小賬簿四本前來當經簽定合同允予清理自應着手進行仰各債權人於登報後十日內（本月廿二日至十二月二日）每日午前七時至十二時攜帶債權證據來所掛號以便計數定期召集會議事關權利幸勿遲延自誤至各債務人及股款尾欠與挪欵挪貨各夥友及其擔保人幷仰於七日內（本月廿二日至廿九日）每日仍於上開時間來所歸商兌日償繳辦法如逾期不理卽當依照清理本旨憑訴究追除通函知照外誠恐傳遞未週特此通告　事務所老街一三四號


## 國民革命軍第二十一軍總金庫庫劵檢查委員會第四次檢查糧契稅劵準備金報告

本會依據國民革命軍第二十一軍總金庫發行糧契稅劵條例第八條之規定對于二十一軍總金庫發行糧契稅劵準備金負檢查之責茲于民國十九年十一月十七日在總金庫舉行第四次檢查所有檢查結果公告如左

發行糧契稅劵總額洋九十六萬零七百五十三元正

內計

一元劵一十萬零九千四百五十八元

五元劵四十四萬六千四百六十五元

十元劵四十萬零四千八百三十元

糧契稅劵準備金總額洋九十六萬三千八百五十九元八角正

內計

現金七十六萬七千五百五十三元八角

銀行鈔票四萬一千五百零六元

短期存放銀行錢莊一十五萬四千八百元

照二十一軍總金庫發行糧契稅劵條例第五條之規定現金準備百分之六十保證準備百分之四十此次檢查結果核與定章相符特此報告

二十一軍總金庫庫劵檢查委員會値月檢查委員瀋少鶴

民國十九年十一月十八日


歡迎各界參觀　不及備柬奉邀

務請準時蒞臨　敬當竭誠招待

△　方家什字雪雁書社　▽

執事陳伯丹所有商界源涌永內該外欠一切手續由陳有文負責概不與小記相涉至於小記之往來手續亦須事間經手否則有執事私章者方能作效

# 平民書店

## 新出武學書

| 書名 | 價 |
|---|---|
| 初級軍官適用戰術輯要 | 二角 |
| 步兵槍件問答 | 四仙 |
| 步兵尖兵研究解釋 | 五角 |
| 歐戰步兵新戰術 | 一元 |
| 射擊教範 | 三角 |
| 新編體操教範草案 | 四角 |
| 二年的小加農砲說明書 | 四角 |
| 追擊砲戰術講義 | 二角五 |
| 軍事雜誌（二十七期） | 三角三 |
| 最新改訂應用戰術要圖例解 | 五角五 |
| 輜重兵法教範草案 | 九仙 |
| 野外築城筆記 | 一元二 |
| 增訂步兵必攜 | 四角 |
| 防禦攻擊遭遇戰 | 二元 |
| 初級武術講授錄 | 一元 |
| 最新圖解步兵指南 | 一元五 |
| 實地操場野外演記 | 二元 |
| 爆破教範草案 | 二角八 |

—發行所商業場西四街口—

## 重慶市中西醫師公鑑

敬啓者敝院爲適應人類需要　謀公共衞生起見，於去歲添設愛克斯光線透視力用以診斷治療「此卽原爲藉科學發明促進「醫」一藥」一方面改善指得明瞭其癥結之所在有對症用藥指日收效之功病人減少痛苦醫師亦加信仰藥物無慮用節省金錢除却痳煩故自成立以來增益社會造福人羣尤爲醫師與病者所仰賴　敝院主人匪敢自私利益　惠及病苦與獻給同業曾遍計經同業再四協議　另行成立重慶市醫業合組愛克斯光診察所　增加股本四千元作爲擴充經費除由發起人負担二千元外餘數就本市醫界中分別募足每股定爲百元無論中西醫師均可照章入股享受利益　欲知詳細辦法　函索簡章卽寄

重慶龍王廟街電療醫院吳合浦啓

## 鄧氏止咳露

▲潤肺補肺　▲專治百勞

肺爲臟腑最嬌嫩之一部在體質柔弱者風寒易侵每因寒熱內犯肺氣滯澀或氣管發炎均能引起咳嗽日久不治則痰壅氣喘咯血成療此露新法配製化合周密

咳化痰之奇功有肅清肺菌之特效　能治百癆有止

咳喘氣喘痰嗽無論男女新痊肺病最宜服用鄧氏止咳露　凡傷風者服方知言之不謬矣

服法　每服一調羹日服三四次開水沖服小兒減半或服三分之一

價目　大瓶大洋二元　每打二十元　小瓶一元二角　每打十二元

總發行所重慶大陸大藥房

## 鄧氏當歸露

▲調經活血　▲白帶聖藥

凡婦女血氣衰弱精血乾枯每因傷風寒熱或少運動或欠沐浴日久失調帶症卽起若不速治不但生育維艱而血崩乾血諸病必接踵而起鄧氏醫師早有見於此悉心秘製當歸露　誠治帶之唯一聖藥矣　功能滋陰補血調元固本散寒祛溼卽帶症永絕　如能常服不但止帶並治腰酸腹脹經水失調骨節乏力神昏目眩諸症及種子益壽　亦不難立見奇效矣

服法　每日服三次每次一調羹　飯前半小時用開水沖服

價目　大瓶大洋二元　每打二十元　小瓶一元二角　每打十二元

總發行所重慶大陸大藥房

## 特別啓事

本藥房現已建修告竣安然無恙由之一經豐呈
營業部亦於八月廿一號仍遷還商業場正大
原住地點惠顧諸君尚希留意是幸
天生元營業部謹啓

## 裕後堂被竊存款息摺啓事

十一月十八號氏往新豐街買物突遇扒手將皮包竊去失有裕記存氏裕後堂之款計銀元二千八百四十五元零七仙當赴該號止兌急向市府存案作廢倘有各界拾得槪作無效

## 萬國儲蓄會總行通告

啓者敝總會爲整理川省會務起見特派西人專員蘇團君到渝辦理一切會務早經登載渝蓉當地各報諒蒙各儲戶鑒察矣現蘇團君業已到渝臨時事務所設在城內一牌坊街門牌叁拾貳號異新洋行內如本會儲戶對於會務有所詢問或欲繳款借款領還領獎事及會本等請即　移玉該處面洽或函洽均可惟必須將單據及末月之儲款收據攜同前往爲要此佈

（辦公時間上午十時至十二時止星期六下午休息　下午二時至四時止星期日全日休息）

萬國儲蓄會總行啓

## 請君選購狗頭老牌襪子時

請注意下列各點方不致受欺

（一）襪頭上印有藍色或金色狗頭老牌字樣者方是眞貨

襪頭花用凹凸版印刷者，方是眞貨

假貨　襪頭上無字，襪頭花非凹凸版印刷者，皆是影射僞貨

影盛　似獅非獅，似狗非狗，之獸頭牌，皆是影盛本牌之劣貨。

## 陳樑材與妻羅潤恩脫離夫婦關係啓事

樑材前因妻羅潤恩要挾離婚曾經警局排解因羅氏橫蠻咬傷警士遂爲公安局收禁數日始取保開釋後樑材卽在法院訴請離婚屢經法院傳訊均未到案現在爲時已久該氏究係藏匿亦或失蹤眞象莫明惟樑材旣向法院存案與該羅氏脫離夫婦關係嗣後羅氏對外一切契約行爲或借貸關係均應羅氏本身負責與樑材無關特此、明

## 王澤忠失票申明

鄙人遺失新豐公司七底第一六四號二千元存票一紙除向新豐聲明止兌外以後無論中外人士拾得槪作廢紙此啓

電池界之領袖

永備牌整體電池。更有力。更可靠。更光亮。且更耐用。其爲全球最精美之電筒用電池。自無疑義。

各處上等電料店均有出售

謹防僞品冒充

EVEREADY　永備牌

美國製造

永備牌整體電池——耐用經久

美國紐約永備廠製造

2917


## 大樑子永慶店啓事

啓者敝店因刀子巷火警所有器物全部悉被焚燬已託黃君鏡亭向白理保險部取得保險賠款一千八百元雖係白理之賠款迅速抑亦黃君之奔沸適當日黃君熱腸與爲傳華與外國人交涉託其辦理保險事宜無不如願以償用是揭諸報端以表感謝微忱此啓


小記現在上城小樑子白龍池右手第一號　下城商業場西大街飛鴻堂支店

專治男女幼嬰各科花柳（梅毒淋濁下疳魚口）皮膚各症

本院新到最有特效白濁針……

收買內國公債票